京城日報 夕刊 六月十七日(火)

お揃ひで アルプス御登攀

十六日クライン御出發 同晩は氷河の現存する グリンデルウルトに向はる

高松宮兩殿下

【スイス、クライン十六日發電】高松宮同妃兩殿下にはアルプスの名山ユングフラウヨッホに御登攀のため今朝當地を御出發になつた今晩は先づ氷河の現存するグリンデルウルトに向はせらるゝ御豫定である。

重任を果して— 若槻全權けふ歸る

午後三時神戸に入港 國民の後援を感謝しつゝ

【北野丸無電】若槻全權を乘せた北野丸は難航をつゞけ十六日午後九時卅分關門海峽を通過し瀬戸内海に向け針路をとつてゐる兩岸よりは多數の人々が或はランチ、或は艀を以て乘出し、煙火を打揚げ盛んなる歡迎をなし、船上からも懐中電燈を持つものはこれに應じた。神戸着は十七日午後三時の豫定である

若槻全權語る

【北野丸無電】若槻全權は内海の風光を懐しみながら晴れやかな面持ちで左の如く所感を述べた

本日關門海峽に入り七月ぶりで懐しき故國の風光に接したことを樂しく思ふ。今回のロンドン會議に際しては幸に國民の熱誠なる聲援と政府當局の宜しき援護を得て大體その目的を達成し、重大なる任務を果して無事歸朝するを得たるは誠に平常激勵を惜まざりし國民の賜でありまして、私は衷心から感謝の意を表するものであります

海に—空に—陸に— 歡迎の氣充ち滿つ

全權先づ船内で放送 神戸入港刹那の光景

【神戸電報】若槻首席全權は恰度二百日目のけふ、十七日神戸に歸着した。この日歴史的情景にかゞやく神戸港内外は梅雨晴れの陽光にめぐまれ雨期に珍しい歡迎日和であつた

◇……一行を乘せた郵船北野丸は午後三時漸く港外和田岬沖に到着した。これより先、出迎への爲め西下した小泉遞相、鈴木内閣書記官長夫妻、川崎法制局長官、齋藤内務次官等は汽艇を飛ばして和田岬沖に本船を訪ひ先づ歡迎の第一聲を揚げた。一方[illegible]を廻した歡迎のランチは北野丸の周圍を遊泳しつゝ盛に花火を打上げ汽笛をならして歡迎の意を表し、數台の飛行機は本船上空を旋回し數千枚の五色ビラをまいて歡迎飛行を試みるなど、海に空に歡迎氣分が漲りみちた

船中 を訪ふと一行は全權同令息若槻君、田原書記官、山川顧問、山本海軍少將、外二十余名で、上海まで出迎へた木村代議士、民政黨々務部長、下村海軍大佐等も同船しており頗る朖やかだ。一渡り歡迎の挨拶がすむと、全權は記者團をソシアルホールに引見して所感を述べてから始終甲板に出て、半歳振りの神戸港をなつかしげに見入り頗る上機嫌であつた

斯くて本船は徐々に入港、歡呼と奏樂裡に午後四時第四突堤に横付になるや、突堤上屋には[illegible]を代表した[illegible]會員百五十名や、在神實業家、民政黨支部員等官民多數出迎へ、各學校生徒約一萬は國旗を翳して

◇……**歡迎** し、婦人[illegible]から贈られた花束と感謝状を受けた全權は、船内に特設されたマイクロホンの前に立つてBKから國民に向つて歸朝最初の挨拶を放送し、直に下船、諏訪山、西常盤の簡素な晩餐に臨んだ。午後八時三十分神戸發特別連結車で歸京するはず

東京の警戒 あすに備へて

【東京電報】警視廳は明朝若槻全權を迎へる東京驛附近の警戒嚴重を期するため十七日幹部會議を開いたが、警官約三百を召集し、驛ホームを約百名で警戒、驛前廣場には騎馬巡査をも配置し、丸ビル等も嚴かに見張つて、財部全權歸京當時の如き事態發生を阻止すると

明日の閣議で 全權の報告聽取

【東京電報】政府は明十八日午後二時閣議を開き若槻全權を迎へてロンドン會議の經過につき詳細な報告を聽取したる上條約の樞府御諮詢奏請の準備につき大體方針の打合せを行ふ筈

定例閣議

【東京電報】十七日定例閣議は午前十時開會、濱口以下在京閣僚出席し、濱口首相より新任阿部陸相代理を紹介したる後 昨日宇垣陸相を病床に見舞つた處、その經過も極めて良好で非常に元氣だつた、宇垣氏は陸相代理の任命に依り今後は專心療養につとめるとのことである と報告し、別項の煙草元賣捌制度更新案を井上藏相より報告、原案通り決定、元賣捌人の轉業補助については來年度豫算に計上することとし、ついで俵商相國産品愛用獎勵の件に就き報告し正午散會した

中川望氏 仙台市長に推薦

【東京電報】前復興局長官中川望氏は十六日仙臺市會協議會の滿場一致を以て仙臺市長後任に推薦された。近く氏の受諾を見る筈

來議會までには 宇垣陸相結局辭職

今度はどうやらお茶を濁したが結局健康が許さぬとて 政府も既に之を覺悟

【東京電報】宇垣陸相は政府の熱誠なる留任勸告により一先づ留任することゝなつたが、到底健康が許さぬものゝ如く軍醫の忠告もあるので、ロンドン條約批准後早ければ三箇月後遲くとも來議會前再び政府に對し辭意を漏らすことゝなるものと政府に於てもすでに覺悟をしてゐる。しかしてかゝる事態の發生せる場合は阿部臨時陸相代理を陸相となすに大體内定してゐるもの如く、他に南大將の後任說等あるも政府は軍部監督、その他諸々の事情により阿部中將の昇任を希望してをり、宇垣陸相もこの點については内々政府の意向を諒承してゐるとのことである。

陸相問題も一段落— 若槻全權も歸つて

政府も今後一筋に 懸案の解決を念ず

【東京電報】宇垣陸相代理の就任により一段落を見るに至り、政府は今後の軍部問題の解決に全力を捧げることゝなつた。即ちロンドン條約案は若槻全權の歸朝と共に樞府諮詢の準備を整へ、更に本年度豫算の節約額八千一百萬圓はすでに軍部を除く各省は大藏當局との間に大體諒解を得てをり、今後は陸海軍と取急ぎ折衝を遂げおそくも來る二十日の定例閣議において節約額の決定を行ひ、直に實施の運びに至ることゝなつてゐる又六年度豫算編成に關しては

一、軍縮剩餘金の使途に就き減稅と海軍充實費とを明確にする點
一、歳入減收に伴ふ對策
一、財界不況對策としての公債政策

その他件等々の根本問題に對する政府の方針を決定し豫算編成に着手する筈

除隊期を繰上げ 四十萬圓を節約

一律に十日間早めて 陸軍省の節約對策

【東京電報】豫算節約問題につき陸軍省は大藏省査定原案を承諾し難きも來年度豫算編成の必要上他の方法により節約を行ふ方針で研究中であるが、陸軍省案は今年度中に除隊する兵卒十萬人に對し青年訓練所合格者たると否やとを問はず又兵科の如何を問はず本年に限り一律に十日間除隊期を繰上げんとするにあり、參謀本部教育總監部も亦賛成の見込である。斯くして浮き上る節約額四十萬圓である

煙草元賣捌は 專賣局で直營

本日の閣議で決定 來年一月から實施

【東京電報】政府は十七日閣議において煙草元賣捌の事業は昭和六年一月より專賣局で直營することに決定した。元賣捌業者の轉業については政府は相當金額を給與して利便を計ることゝなつた

八九月頃に 地方官の大異動

濱口首相と安達内相間で 具體的研究に入る

【東京電報】政府は地方行政の刷新を期する見地からいよいよ八、九月頃首相官邸總圍に亘る地方長官の大異動を斷行する事にすでに根本方針を決し、濱口首相、安達内相間に相當具體的な研究が進められて居る。從つてこれに附隨する地方官の更迭も行はれる

銃器取締りを 一層嚴重にする

行方不明が多いからと ◇……三橋警務課長語る

銃器類は獵銃、護身用ピストル、その他すべてを危險物防止に治安維持上當局では嚴重に取締る事になつてをり、各警察署には銃器を備へつけそれぞれ臺帳を作つて取締つてゐるが、これら銃器の所在不明となるもの年々增加し警務局の調査によれば現在全鮮を通じて一千八百挺に達し、昨年だけでも百六十挺所在不明となつてゐる。當局ではこの際一層取締りを嚴重になる事となつたが、右につき三橋警務課長は語る

銃器の行方不明となるのは殆んど内地人の銃器所有者といつてよい位で、大概住所移轉の際警察への屆出を怠る結果で、これは引越しの混雜に紛れ別に惡意が有つて屆出ないのではないと思はれるが、今後無屆が發見された際であれば反則者は假借なく處罰しなければならぬかとも考へてゐます。今回は各道へ通牒を發し一層取締を嚴重にすることゝしました。所在不明銃器の多いといふ事は獨り取締上の問題ばかりではなく、所有者自身にしても手續不履行で居れば使用したくとも、賣り拂ひたくとも、又運搬携帶したくとも、手續が面倒になり、又銃器を紛失した場合が起つて來るのであるから忽ち困ることとなるから充分注意し戴きたい。この際所有者で從來住所が變つたまゝ無屆の人は至急管轄警察署へ申出でゝほしい

財務部長會議 ＝第二日

各道財務部長會議第二日は十七日午前九時より總督府第一會議室において林財務局長統裁、各道財務部長その他出席の下に開會、午前中は前日に引續き諮問事項の答申あり、午後は注意事項の指示あつて午後四時散會した。なほ同日は午後の日程を午前中に繰上げ正午を以て會議終了に變更された

金組聯合會 理事長會議 十八日より開催

各道金融組合聯合會理事長會議は明十八日午後一時より總督府第一會議室において開催され二十日まで三日間を以て終了する豫定であるが、各道金組聯合會理事長十三名をはじめ、總督府より兒玉政務總監、林財務局長、兒島理財課長その他關係者出席、林局長これを統裁するが、同會議には產業金融に對する政策、小農、その他庶民金融の圓滑等重要協議が行はれる筈、なほ日程は左の通り

第一日(十八日)總督府提示事項懇談
第二日(十九日)政務總監訓示、諮問答申
第三日(二十日)指示事項及び聯合會提出事項懇談、財務局長訓述

天津海關を 山西派接收

自派の税關長を任命 强制引繼を終る

【北平十六日發電】山西派は天津海關回收の第一歩として十六日午前十時布告を發し、新税關長として北京リーダー紙社長シンプソン氏を任命した。依つてシンプソン氏は天津衛戍司令部の兵士十名を率ひ突如海關に赴き、税關長ベルル氏に對し閻總司令の命令なりとして税關長事務引繼を要求し、談判の結果遂に强制引繼を完了した。山西派が斯く外交團に何等の照會なく豫ての計畫通り天津海關の回收を斷行したことは外交團の頗る意外とするところで、關稅制度の破壞による外交關係の發生は當然免れぬものと見られてゐる。尚新稅關長シンプソン氏は南京政府の沒落を豫言せる一文によつて山西派機關紙北京リーダーの社長になつた定評ある人物である

接受監督 直に布告さる

【天津十六日發電】十六日附海關監督、天津市長、天津衛戍司令代理の名を以つて左の如く海關接受の布告を出した

陸海空軍總司令命令によりシンプソンは本日天津海關を接收した、一切の債務の擔保に當られた海關收入は從前通り指定銀行に交附して保管せしめ、その餘は收入も等しく從來通り所要費用に充當す

默認の外なし 公使團會議も開かれまい

【東京電報】天津海關接受問題につき當地外交筋は概して平靜を保し今のところ公使團會議開催の模様も見えず、英米殊に英國は冷靜かつ南方に對し頗る悲觀的觀察を下しつゝあるは英人シンプソン氏が接收の任に當つたことゝ相まつて注目に値するが、結局形式的抗議位が出るにしても自主權回復の今日默認の外なしと見られてゐる

發明博士 スペリー氏逝く

【ニューヨーク十六日發電】エヂソン翁と並稱さるゝ發明家エルマー・エー・スペリー博士は長らく胆石症を患ひニューヨーク郊外に療養中のところ十六日朝遂に逝去した。博士は昨年萬國工業大會米國首席代表として來朝し多大の[illegible]日家で、昨年勳二等に敍せられ瑞寶章を賜はつた。博士の發明品は探照燈、ジャイロコンパス、その他一千余點に上つてゐる

布帛加工講習會 渡邊知事等の參觀

既報の通り第二回布帛加工講習會は府廳四階において開講中であるが十七日午前十時半渡邊京畿道知事張調殖產課長等は講習會を臨觀し講習生に對して激勵するところがあつた

本府辭令(十六日附)

任總督府道技師兼朝鮮道立醫院醫官(五等) 長和 智治
忠淸南道在勤を命ず
總督府技師兼朝鮮道立醫院醫官 淸水 精一
全羅北道在勤を命ず
朝鮮衞生技師に任ず(七等) 阿部常太郎
忠淸北道衞生技師に補す
朝鮮公立高等女學校教諭 松居 卯吉
任朝鮮公立高等女學校教諭(七等)
補大邱公立高等女學校教諭

大邱聯隊 大隊長更迭(東京電報)

步兵第八十聯隊大隊長 步兵少佐 香 [illegible]
補步兵學校教官兼同校研究部々員
步兵第八十聯隊附 步兵少佐 有馬 純彥
補步兵第八十聯隊大隊長

—人—

◇水田直昌氏(總督府司計課長)十六日夜歸任豫定の處十七日午後七時京城驛着歸任と變更
◇大桑勝助氏(京城消防署長)十七、八兩日滿洲各地視察のため出張
◇朴榮鍋氏(平壤商議會頭)▲吉莊仁太郎氏(同副會頭)▲福島莊平氏(平南道評議員)▲尹永善氏(平南道評議員)▲李鍾奭氏(博川商議會頭)▲青木作三郎氏(同常務委員)▲山田週夫氏(平壤商議理事)▲朴台彦氏(同副理事長) 滿浦鐵道速成要望のため十七日總督府訪問の後本社來訪
◇滿鐵消防組合野球團一行十六名十七日朝入城山本旅館へ
◇松岡正男氏(本社々長)十七日夜[illegible]より歸城

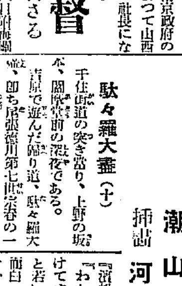

刺青傀儡話(ほりものくわいらいばなし)

潮山長三作 河原塚龜太郎挿畫 (26)

駄々羅大盡(十)

千住街道の突き當り、上野の坂本、闇際寺前の深夜である。

吉原で遊んだ歸り道、駄々羅大盡、即ち尾張徳川第七世宗春の一行が、辻駕籠を連ねて丁度そこを通りかゝつてゐると、闇の物蔭から音もなく立ち現れた丈高い覆面の侍、宗春の駕籠脇にぴつたりと寄り添つて來た。

所が所、時が時だ。駕籠屋がびつくりすると、侍は他意なさゝうに手で制するから、駕籠屋はきよとくしたが、息杖とんと突き立て、毛脛を刎ね上げ刎ね上げ、一層足早にさつさと駕籠を飛ばせた。

駕籠も早いが、覆面の侍も足が早い。しかも覆面の侍は走つてゐるのでなく、長い脚をすツくと運んで歩いてゐるのだ。何といふ歩き方の早い男だらう!

ひそかな聲で駕籠の中へ、覆面の侍が物をいつた。

『御方樣、御方樣』

駕籠の中では、衣ずれの音がした。身を動かせて垂れから外を覗いたのであらう。けれど外は闇夜に持つて來て覆面の男だ。その面がわかるはずはなかつた。それでもつと考へてゐる樣子だつたが、

『御方樣、私でございます。濱松七左衛門でございます』

と名乘ると、はじめて宗春は判つたらしい。

『あゝ濱松か。――これ、駕籠屋一寸駕籠を止めろ』

『いや、そのまゝ。お屋敷へ御着きになるまで、駕籠の外と中とでお話が致したうございます』

『いや、丁度折入つて聞きたい事があるから――一寸駕籠屋』

ぴたりと駕籠が止まると、後につゞいた十數丁の駕籠が

『おッ』

『おッ』

と呼び交しながら止まつた。

宗春が駕籠から出ると、臣下の面々も下り立つて、何事かと寄つて來た。

宗春は不審がる臣下に何かいひつけてそこに待たせておいて、覆面の侍と一緒に十五六間先の山の蔭の闇下へ行つた。

『濱松、わしがよくわかつたな』

『わかつてをりまする。吉原から尾けてまゐりました。今宵は御方樣と若い町人と、花魁の取り合ひで面白いお芝居を拜見いたしました』

といつたが、この男、どうしてそれを見てゐたといふのだらうか不思議な男だ。

けれど宗春は、別に不思議にも思はないのか、あはゝと笑つた。

『妙な所を見せたの、どうだ、花魁は美しい女とは思はぬか』

『もうおきお身請け遊ばすさうで花魁も御方樣には、すつかり氣を許してゐる樣子でございます』

『さうか。それは本當かな』

『いや、これは私が申し上げるよりも、御方樣の方がよく御存じの筈でございます』

『あはゝゝゝ』

と笑つた宗春、自分の笑ひ聲を途中からちぎるやうにして、急に相手の顔を透した。

『しかし、濱松、この間は下手な事をやつたの』

『は、全くどうも、やり損じましたよ』

と覆面の顔を面目なさゝうに伏せる。

『うむ、やはりお前の策であつたのか。濱松、濱松、そちの志は有難いが、もうあんな事をしては困る』

『殘念至極でございます。折角大奥へ忍び込んで、吉宗の呑む茶の中へ毒藥を入れるまでは首尾よく行きましたが、吉宗がそれを呑むに當つて、茶碗をのぞき込んで、[illegible]な湯だ、取り捨てろと申しました。御運の强い公方殿でございますよ』

と、穩かならぬ事を話し出した

あすの天氣(18)

濟州島附近は日本海より朝鮮に擴り滿洲北部は氣壓が低い、全鮮一般に天氣はよく穩和である。明日も天氣はよい

豫報 晴一時曇
十七日正午 [illegible]
十六日最高 [illegible]

京城 三巴酒造合資會社

米作多收穫に成功 反二十二俵の增收
昭和四年度の全國米作多收穫共進會の成績によると千葉縣の北田三郎氏は反八石八斗三升八合即ち反二十二俵強を增收し、埼玉縣で青木喜助氏の七石九斗一升強、廣島縣で小川馬太氏の七石五斗四升強、岩手縣で[illegible]一氏は七石四斗三升強を增收し共に稻作多收穫に大成功した。今同氏等の稻作法を見るに、同氏等は豐沃素式稻作法を行つて居る豐沃素式とは豐沃素と云ふ一種の原素を各肥料に用ひて行ふ稻作法であつて、此豐沃素を用ひて肥料の自給法を行へば今迄使つて來た何百圓と云ふ金肥は殆んど半額で足り、尚收穫の增收も出來るので今各地で大好評である。豐沃素の發明者は東京小石川大塚仲町日本土地改良研究所であるから詳しき事柄は同所宛ハガキで申込めば豐沃素に對する說明書や實驗成績報類の參考書類を無料配布する筈なれば早速申込むがよい。

進呈 ワキガ藥 手術醫藥でも根治せぬ人は新聞名記入申込め無代進呈す 東京市京橋區宗教町二 グランド社

有望な新副業 アンゴラ養兎
軍人官吏の副業として日本全國どこでも誰れにも向へるアンゴラ兎の飼育を御奬めします。アンゴラ兎は純毛用種で今迄の樣に殺すなどの事をせずに毛だけを刈り取つて利益を見られるのです。毛は非常に高價な値で賣れますから從つて利益も非常に多いのです。アンゴラ兎の毛は本社で責任を以て高價に買受けます。又アンゴラ養兎普及の爲め『アンゴラ兎飼育の手引』と云ふ小冊子を發行して希望者へ無料配布して居りますから至急ハガキで本社へ御申込下さい。(但一萬部限)
申込所 東京府下三河島町 資本金五拾萬圓 大日本養兎工藝株式會社

見苦しき若白毛
若白毛、赤毛、禿頭、脫毛等は今が良い治療時期であります一本の若白毛でも放棄すれば忽ち增加して見苦しい白髮(又はごま鹽)となります是がため他人に不快の念を起させ成功の妨げとなることさへあります此度當研究所に於て之等若白毛赤毛禿頭脫毛の發生する原因と之が完全無害なる治法を詳しく說明した書籍が完成致しましたから無料進呈致します 東京市淺草區森田町十二 藏前醫院毛髮研究所

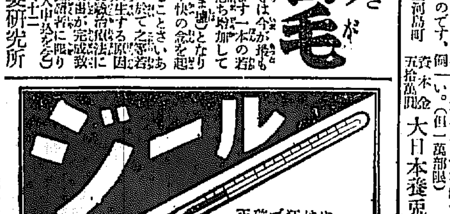

淋病にて惱む方へ 最新藥無料贈呈
病院專用の淋病新藥ゴノレストは、現代最も進歩せる治淋特効藥であります。病者救濟の爲め無料贈呈す、切手拾錢封入新聞名記入申込まれよ 東京市深川區弁天町 原病院製藥部

耳の病を治す家傳藥 吳服屋の耳の名藥(說明書進呈)
東京大森町南原三五一 阿波屋吳服店

脫腸全治奏効保證 マルコー式脫腸帶 東京市本郷區元町 工進社

蓄膿症科 鼻顏整形科
院長ドクトル 林熊男 東京市牛込區矢來町百二十四 林耳鼻病院 電話牛込三一二一・四〇
林病院出版部

中風病 動脈硬化 ホントニ効く 專門秘藥療法
兵庫縣明石市中町 加古中風病研究所

オクラホマ市が「石油の波に浮ぶ」
皆一攫千金で血眼となる
但し火の用心で頭痛鉢巻

【オクラホマ市發聯合】米國のオクラホマ市では最近三ケ所から何十萬石といふ大量の石油が噴出を始めそれが街路に溢れ、全市が恰も石油の上にうかんでゐるやうな觀があり、市の内外どこを掘つても石油がわいて來さうである。それで市民は躍起になつて八方に手を廻して石油掘りの名人を傭出しアワよくば自宅の裏庭で石油坑を掘り當て一攫千萬成金にならうと血眼である、ところが此石油の町が一度火災でも起さうものなら全市忽ち火の海となりどんな惨事になるか分つたものでない、市當局は今火の用心に頭を惱してゐる

たゝめ相當非難がある

日大學生 警官と衝突
豫科大會の流れが……
學生は數十名負傷

【東京電報】去る十四日流血の慘を見るに至つた盟休中の日本大學では十六日午後六時から豫科學生大會を三崎町同校々舍屋上に開催十四日の流血事件の責任を學校に問へと叫び

早くも 不穩の形勢にあつたが一方學生側の要求に對する學校の回答が十六日午後六時といふことになつてゐたゝめ、學生側代表は當局に會見を申し込みたるも、學校側は學生代表委員を承認すること能はずとて學生代表との會見を拒絕したので、一千余名の豫科生は學校側の不誠意に殺氣立ち當局との交渉を打切り所信に向つて進めとの決議をなし

隊伍を 整へて本校に殺到しようとし、東京崎町警察署前にさしかゝるや警戒中の西神田署員と衝突し警官隊は學生に對し毆る蹴るの暴行を逞しくし、このため學生中には忽ち數十名の負傷者を出し人事不省に陷つたものもあり三十余名檢束された、一方今まで

傍觀的 立場にあつた大學部および專門部學生約八千は十六日午後七時から神田三崎町の本校で大會を開き、今後豫科生と同一行動に出ることを申合せたが、豫科生と警官隊の衝突を聞くや殺氣立ち大擧押し出さんとしてこゝでも警官隊と大亂鬪を演じた、なほ豫科生の警官隊の網をくぐつて

本校に 入つたもの四百名に達し氣勢を擧げてゐるので警視廳では午前一時解散命令を發し十七日午前二時解散せしめたが、その際學生六名檢束された、警官隊は小石を投ずる等の暴状をなし

朝郵天安丸の接觸事件審判
清津丸船長譴責

昨年五月八日下關港に碇泊中の朝郵汽船天安丸に潮流の關係上接觸した清津丸船長有近恒次、並に被接觸船天安丸船長佐藤穆助、一等運轉士淺野育雄に對する職務過失事件は遞信局海員審判所において審理中であつたが、いよいよ審理も終了し、十六日左の通り申渡があつた

天安丸船長　佐藤穆助　不懲戒
同一等運轉士　淺野育雄　同
清津丸船長　有近恒次　譴責

大自然の懷に抱かれて 神秘境に眠る
金剛山上のキャムプ村

自然禮讃のキャムピング——これほど神經衰弱的な都會人のよい氣晴らしとなるものは他に少いが金剛山保勝會（鐵道局、山林部、金剛山電鐵等より成る）では、天下無比の自然美をもつ金剛山で、ゆくゆくは内、外、海の三ケ所に大キャムプ村を建設するはずで、今年はまづ内金剛長安寺附近に洋人用キャムプ二十張をもつて金剛山禮讃者を招ぼすことになつた。場所は金剛口長安寺前の拱月橋で長安寺から徒歩で二十分、東金剛川に沿ふた松林の中で、土王嶺、地藏峰、望軍臺などの偉容が眞正面に見ゆる。また東金剛川で釣魚の樂みもある。附近には人家もなく蚊もをらず、好飲料水もある絶好のキャムプ地で、村は七月十二、三日頃から九月十五日まで開かれ一泊六十錢、食費は朝三十錢、晝および夜四十錢づゝ、毛布や椅子のほしい人には貸與する。また公會堂や食堂のほかに活動、ラヂオ、蓄音機等を備へ、設備もある理想的のもので、こゝを根據地として金剛山の勝景神秘の境地を探勝し、また大自然の懷に抱かれる喜びはキャムパーでなくては到底味はへぬであらう

大地への營み…… けふ午前九時から第一高女の生徒三百名が清涼里京畿道種苗場で田植を行つた

鎭海慘事 百ケ日法要
昨日莊嚴に行はる

【馬山特電】濵波めどもつきぬ鎭海の慘事は未だ記憶に新たであるが、三月十日點火に空しくゆいた百七の幼兒の靈に對する百ケ日の法會は鎭海聯合會の主催の下に鎭外の倶樂部で鎭丸觀音寺境内において十六日午後六時より莊嚴に行はれたこの日前日來の風雨もをさまり空はからりと晴れて涼風そよぐ祭壇は遭難地の前面に安置され式は桔川僧師の法語にはじまり讀經、有馬要港部司令官、吉村郡守、會代表青島大八氏、細川侯爵、濱口首相、芝大將、小幡大使、中將、秋月大使の弔辭代讀、次いで鎭田面長、松崎本社長の弔辭あり、遺族、來賓の燒香の後尾川面師の挨拶で閉會した、参列者は鎭海要港司令官、西郷要港司令官代理、吉村郡守、松尾中佐氏外百余名であつた（寫眞は法會式場）

瀟々園をめぐる戀吹雪
石原博士は若い女給の胸に
原女史は斷然愛の巣を後に

【東京電報】渦巻く艶聞、カクテルの香ひ、ほの暗いあかりの中で數多の女給とまじつて歐を讃みながら、この頃を過ごしてゐた原阿佐緒女史が、かつひとつ開けいたばかりの數寄屋橋バー瀟々園から姿を消して了つたといふので、女史に憧れを持つ御常連を失望させてゐる、愛慾に燃ゆる戀の石原純博士の噂はひと頃消息をたつてゐたが、またこの頃瀟々園に姿を現はしてゐたのでとかくの話題を生んでゐたが、その博士が何時ともなしに女給らい子の胸に抱かれるやうになつた事から、また女史との破綻の導火線となり、女史はその一黨の女給連を連れて姿を消したといふのである、今瀟々園は石原博士とらい子が愛の巣籠りをしてゐる

歐洲遠征チームと全朝鮮チームの試合
いよいよ來る廿二日
遠征チームは十八日東京發

今夏八月獨逸ダルムスタットにおける第三回國際學生陸上競技選手權大會に出場すべく日本學生チームの一行は別項の如く十八日夜東京發途につくがその途次京城に立寄り既報の如く二十二日午後一時より京城運動場において全朝鮮チームと對抗陸上競技を催すが競技種目及兩軍メンバーは次の如くである（觀覽料は一般五十錢、學生團體は十錢）

因に第三回國際學生陸上競技は一昨一九二八年巴里に於て擧行され參加十七ケ國中日本は第三位の地位を獲得した

兩軍メンバー　學生軍主將織田幹雄

百　米【學生】吉岡、大島、中島【朝鮮】大澤、秋野、裴文敍、金長律
二百米【學生】中島、西、吉岡【朝鮮】久保庭、青木、矢野、松田
五百米【學生】矢柴、西、【朝鮮】久富、深津、原口
千　米【學生】矢柴、角谷【朝鮮】久富、深津、金恩培
ハイハードル【學生】臨田、岩永、織田【朝鮮】田中、金恩民
走巾跳【學生】織田、大島、中島、望月【朝鮮】南部、大澤
走高跳【學生】木村、織田、住吉【朝鮮】松村、三浦、上原
棒高跳【學生】西田、望月、織田【朝鮮】山本、佐藤、八木
砲丸投【學生】吉澤、塚本、住吉【朝鮮】有馬、勝田、山本
円盤投【學生】吉澤、住吉、塚本【朝鮮】藤田、有馬、劉錫鎬
槍　投【學生】住吉、伊藤、吉澤【朝鮮】家永、韓承鎬
鐵槌投【學生】塚本、住吉【朝鮮】田中、北條
聯興リレー【學生】吉岡、大島、中島、青木【朝鮮】大澤、秋、西、織田、西田、矢柴、久保庭、金、矢野

學生、監督　山本忠興博士、森田俊彦、塚本鶴之助、會計加藤英夫

朝鮮、監督　藤岸昌太郎、遠藤竹三郎、コーチャー假屋豐次男　網干宗一

富山高校 盟休

【富山電報】富山高校ストライキの爲め學校は三日間休校を宣した

獨房で縊死
看守を殺さんとした兇惡な犯人

強盗傷人罪で京城刑務所に服役中昭和四年一月六日監守の病用待遇に憤慨し作業中洋服裁斷用の鋏をもつて岩下、金兩監守を殺害せんとした兇猛な殺人鬼梁君伊（三）は監守殺人未遂で再び懲役十年を言渡され、同所に服役中であつたが十六日午前八時二十分京城刑務所左監第三監房第一號獨房で縊死自殺を遂げた。見張りの監守が最後の斷末魔の叫びを聞いた時はすでに犯人は絶命してをり僅四分間の間に監守の隙をねらつて死んだものである、縊死手段に用ひた監衣の番號書き襟布は犯人の首にくひ入りその巧な編みぶりには流石に犯人の巧妙なる犯跡の一端を物語つてゐた

樓主の虐待に奮ひ起つ籠の鳥
本町署に訴へ出た朝鮮人娼妓
放火で腹癒せの内地人娼妓

昨年暮れ新町遊廓營業樓の惡辣の待遇改善運動によつて漸次改善せられつゝあつたが、ヒシヒシと迫つて來る不景氣に又しても言葉にあまる虐待が重ねられ十六日は六名の朝鮮人娼妓の訴へ、内地人娼妓の堪へられざる苦しみからの放火があつた

十六日午後三時頃本町署司法主任のもとへ二名の朝鮮人娼妓が訪づれ『虐待に堪へかねて飛び出して來ました何とかお救ひ下さい』と救ひを求めた

この娼妓は新町一八番地新町遊廓菊木樓假野トメ方抱へ娼妓菊花こと黄順禮（二二）菊松こと李點順（二四）の二人で同樓にはこの外玉菊こと朴貴金（一九）菊蘭子（二〇）政子こと姜下月（二〇）千代子こと崔玉順（一九）と六名の娼妓が抱へられて居るが

昨年夏開店當時は左程でもなかつたが最近では揚り高が少いところから抱へ娼妓に三度々々の食事、副食物すらろくろく與へず不景氣のため客が少いと客の取り方が下手であるからだとて打擲する始末で更に夜の三時過ぎまでも張店をさせる、有様で到底その虐待に堪へられぬ故借金は別の方法で仕はらふ故何とか救ひ出してくださいと訴へ出たもので居る、本町署では最近の不景氣でこの種惡樓主の經營制約のため虐待しをる者多數ある旨の投書にも接してゐるので右の菊木樓はじめ各貸座敷業に對し嚴重な調査を行ひ場合によつては斷乎たる處置に出る筈である▲又新町遊廓一力樓林松太郎方抱に

金と仇し女に盲目の夫を訴ふ
扶養料二萬圓を請求

京城の百萬長者府内觀麗洞一八七番地金鍾翊（三）を相手に哀れな盲目の妻陽都柴仁面朴聖伊分（二）から扶養料二萬圓の訴へが十七日京城地方法院に提起された、訴訟の起りは大正十一年二月朴伊分がまだ十七歳の若い時何の反省もなく當時百萬長者として羽振りをきかしてゐた二十四歳の金青年と結婚したにはじまり結婚當時は新しい幸福を忘れてゐたが間もなく男は我まゝになり女を虐待、三年十月に四年四月男はとうとう女を實家に追ひ出した、女は實家で一年の間男の改心を待つてゐたが男は金と仇し女の奴隷となつて行くばかりさすがに原告も日々の生活に困るところから夫に今から芸遊人の協命として六十歳まで毎月六十圓の割で二萬圓の扶養料を與れと訴へ出たものである

赤裸で嫁入り

華かなる婚禮の蔭へ、これは何事赤裸で逃込む花聟しき花嫁御寮!…見よ前代未聞の物語『無垢の嚥衣』讀賣倶樂部七月號に掲載さる

モダン鑑札を下げたワン公

畜犬の鑑札は改正に伴ひ京城府では六月十六日より家畜犬の鑑札を掛替へる事となつてゐるが十六日中にアルミ製馬蹄型のモダン新鑑札を首に飾つたワン公は百六十二匹であつた、舊鑑札の使用期間は來る二十二日まででその以後は從來の鑑札は無効となる事になつてゐる

松林で縊死

十六日午後七時頃、府外恩平面弘濟里裏山松林中に年齡廿五六才位の朝鮮人男が縊死して居るのを通行人が發見して西大門署に届け出た、懷中無一物で身もと判明せず、死體は高陽郡に引渡した

愛犬家御注意!
畜犬規則のはき違ひから
警官に喰つてかゝる

狂犬病時期を控て府内各署では一齊に野犬狩りを行つてゐるが、畜犬規則のはき違ひからとんだ騒動が絶え間ない、この際畜犬には必ず飼ひ主の住所氏名を記した標札をつけることが肝要……十六日午後三時頃、龍山署の野犬狩りの一隊が府内漢江通町三丁目附近で一匹の牡犬を捕獲したところ同町三丁目七十七番地大倉文治（三）假名同人妻はる（三）の兩名が首環のある犬を何故捕獲するか、警察官が畜犬を撲殺するとはけしからぬと監督の劉巡査に喰つて掛り捕獲された犬をその場から取りもどしたといふので職務執行妨害として龍山署に告發された

お通りがかりにはぜひどうぞ・本町四丁目喫茶店 金剛山

支那兵側の非を深く陳謝
蘇州事件の交渉經過

【上海十六日發電】蘇州日本領事館員と支那兵との衝突事件に關する支那側との交渉につき上海總領事館は本日左の如く發表した　蘇州日本領事館は川南總領事より支那側に嚴重抗議を行つたところ蘇州公安局長は領事館を訪ひ支那兵の非を認めて陳謝し被害者の治療手當並に賠償につき責任をとり暴行兵を嚴罰し今後は日本人旅行者の保護に絶對を期するよう努力をなすべしと約し且つ該事件發生の際失した警官の時計、着衣等の損害をも補償すると申出でた

蚊帳が燃え二兒死傷
カンテラの火が移り

【釜山特電】去る十四日午後九時すぎ馬山府月影洞三八四金龍洙の妻金順守（三）が長男道源（三）と長女順先（二）の二女兒を蚊帳の中に寝かしたまゝ外出した留守中にカンテラの火が蚊帳に燃え移り見る間に二名の小兒は焔に包まれた、長男は着衣に火が燃え移つたまゝ室外へ飛び出して重傷を負ひながら逃れたが、妹二人はいづれも猛火に包まれ無慘な燒死を遂げた

首魁銃殺さる

【蘇州十七日發電】蘇州事件首魁二名は昨夜銃殺された

櫻井町で 四棟四戸を全半燒

十七日午前二時卅分頃、府内櫻井町一丁目六十一番地新炭商加藤喜三郎方より出火し、隣接する田中材木店、天弘商店など木造平家建二棟二戸を全燒、二棟二戸を半燒して同二時五十分ころ漸く鎭火したが、附近には大正館などあり一時は大騷ぎであつた、原因はタドン燒きかまどの焚き過ぎからで損害約八千圓の火災保險が附してある

小火三件

十六日午後二時四十分頃、府内黄金町四丁目二十三番地、雜貨商、朴在元方から出火したが、直ちに消止めた、原因は煙突の焚き過ぎからで損害二百圓位▲同日午後九時十分頃府内吉仁洞一番地金龍龍方から出火したが大事に至らず消止む、原因は洋服アイロン掛けの最中傍に置いてあつた揮發油に引火したもので、損害五十圓位▲同日午後九時四十分頃、同じく某仁洞一〇七番地、金光洙方商家煙突から出火し附近の者が驅け寄つて直ちに消止めた、損害僅か十圓位

滿鐵軍來る

滿鐵消費組合野球部は既報の如く今十七日午前九時四十分入城十八日午後四時半より對鐵道との試合を行ふ第二十日には福岡醫科大學專門學校野球團が來城、滿鐵、鐵道戰の前に京城と最初の一戰を交へる筈

デ盃歐洲ゾーン
日本二勝一敗
複試合で勝つ

【プラーグ十六日發電】デ盃歐洲ゾーン準決勝戰日本對チェッコスロヴァキア試合は一勝一敗の後を承け十六日ダブルス試合を行つたが日本は二勝一敗となつた

原田 七一一一六 コッエルー
安部 八八六 カンツエル
九一一七

經過　日本側のチーム・ワークよく緊密な試合であつた、第一セットは敵に與へたがその後の機械の如き正確さで敵を壓し特に安部のプレーは目醒しかつた

伊太利辛勝す
對濠洲準決勝

【ミラン（伊太利）十六日發電】デ盃歐洲ゾーン準決勝伊太利對濠洲は第二日までイタリー二勝一敗であつたが今日のシングルスにおいて一勝一敗となつた結果總計三對二の接戰でイタリー辛勝した

デモルプルゴ（伊）六一八 六六 ホッポマン（濠）
クロフォード（濠）六六六 デステファニ（伊）

中等校庭球戰

本社後援京城中等學校庭球聯盟戰は十六日午後四時より獎忠壇コートに入場式を行ひ引つゞき獎忠壇對京商、龍中對京商、鐵道對京師の試合を行つた

獎忠壇二〇　京商八
姜質秀、黒川四—二石原、加藤
梁原、平井四—二上村、佐々木
游口、李錫鎬四—二石原、森木
林口、鄭世春四—二内藤、濱野
李相九、金興發四—〇杉、早川

龍中一七　京商九
向井、高島四—一内藤、濱野
坂、宇宿三—四上村、佐々木
庄司、山根四—〇杉、早川
德田、有松二—四森木、石原
菅野、吉岡四—〇加藤、宮原

獎忠壇一六　鐵道一一
梁原、平井四—〇李圓淑、徐周鉉
姜、黒川二—四大森、杉
游口、李錫鎬四—一金錫鉉、六
林口、鄭世春四—二和田、田
李相九、金興發二—四徐、任

謝出火御見舞

今暁出火の爲め皆々樣に御迷惑相掛申譯無之深謝仕候尚御多忙中にも拘らず早速御見舞被下御盡力に預り難有御禮申上候混雜中略儀ながら新聞紙上を以て御禮申上候

六月十七日　京城府櫻井町一丁目六〇番地（電本二〇〇七）
新炭商 石炭商 加藤商店 加藤喜三郎
避難場所 櫻井町一丁目九六 筑紫館方

謝類燒御見舞

今暁類燒の節は深夜にも拘らず早速御見舞御盡力に預り難有御禮申上候混雜中略儀ながら新聞紙上を以て御禮申上候
京城府櫻井町一丁目六〇 シデ細工 雜貨商 天弘商店

謝近火御見舞 スヾラン美容院 川口テル子 櫻井町一ノ五七

謝近火御見舞 柿木印刷所 柿木喜一 京城府櫻井町一丁目 電話本局一九七三番

謝近火御見舞 合資會社 代表社員 河野工作所 京城府櫻井町一丁目

謝近火御見舞 御料理仕出し 瓢六壽司 京城府櫻井町一丁目 電話本局八九六番

謝近火御見舞 化粧品雜貨 上部幸藏 京城櫻井町一丁目九四

謝近火御見舞 御旅館 鹿島館 京城府櫻井町一丁目七九 電話本局一八七番

謝近火御見舞 木下清吉 木下馬吉 京城府櫻井町一丁目七 電話本局二三八二番

謝近火御見舞 米穀商 甲村粂太郎 京城府櫻井町一丁目九六 電話本局二三六八番

謝近火御見舞 推光堂 小田部末吉 京城府櫻井町一丁目六三

謝類燒御見舞 避難場所 櫻井町一ノ九八 田村材木店

謝近火御見舞 ガクブチ洋畫材料 東京堂 京城櫻井町一・電本二二八三

謝近火御見舞 安藤葬儀社 京城府櫻井町一丁目

謝近火御見舞 岡本商會電氣部 京城櫻井町一・電本二九八

謝近火御見舞 櫻井漆工場 京城櫻井町一丁目九七

謝近火御見舞 活版印刷 田村日進堂 京城櫻井町一・電本一三六

謝近火御見舞 小澤竹次郎 京城櫻井町一・電本七〇七

謝近火御見舞 清城茂十郎 京城櫻井町一丁目八五

謝近火御見舞 岡村鐵工所 京城櫻井町一ノ八七

謝近火御見舞 ストーブ煙筒工事 北風商店 京城櫻井町一

謝近火御見舞
大正館 京城府櫻井町一丁目 電話本局八七三番

謝近火御見舞 中井酒造場 中井久左右 京城櫻井町一丁目二〇・電話本局一七七番

謝近火御見舞 明正社京城出張所 增井重門 京城櫻井町一丁目八九・電話本局二五八七番

謝近火御見舞 龜田硝子店 京城櫻井町一丁目八七ノ八・電本四〇九四番

謝近火御見舞 釜山酒類、馬山酒類、朝日正宗、正宗瓶詰各種製造元 泉屋商店 京城櫻井町一丁目九三・電話本局二一〇四番

謝近火御見舞 ダリヤサイダー・金千代サイダー製造元 岡本商會 京城府櫻井町一丁目・電話本局一三四八番

謝近火御見舞 楠本商店自動車工場 京城若草町・電話本局一九七五・四三五番

謝近火御見舞 板谷漆工場 京城櫻井町一ノ八七・電話本局二四八九番

謝近火御見舞 小兒科 内科 外科 原醫院 京城櫻井町一丁目八・電話本局一三〇二番

謝近火御見舞 活版印刷所 白石秀信 京城櫻井町一丁目七八・電話本局二七九九番

カメラと材料

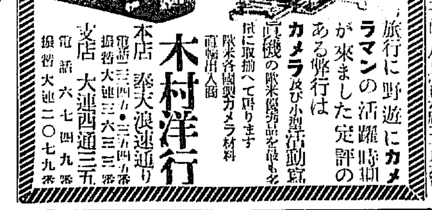

旅行に野遊にカメラの活躍時期が來ました定評ある弊行はカメラ及び小型活動寫眞機の歐米優秀品を最も多く取扱つて居ります
歐米各國製カメラ材料直輸出入商 木村洋行
本店 奉天浪速通り 電話三二四九・三二五四 振替大連三六三一番
支店 大連西通三五 電話六七四九番 振替大連二〇七九番

投網 釣具

優良と低廉
四分目 二尋半 十二圓
五分目 二尋半 十三圓
其他網糸製各種
投網三間 三圓
京城永樂町二丁目 網糸商 吉備商會 電話本局三一一四番 振替京城四三八番
定價表（御申込次第）送呈

病氣買入れ

キコー一個づゝを 買の社會奉仕 ▲期間 本日より向十日間
家庭常備薬 外用万能藥 キコー
▲第一回實施 毎日五十名限り左記病氣の人に正價五拾錢のキコーを代金として御支拂ひ致します。姓名、病名御記入の上本買入所宛御申込み下さい。直ちにお送り致します。
神經痛 筋膜炎 乳痛み 頭痛 火傷 あせも できもの 歯痛 腫物 外傷 腹痛み 肩のこり 手足、體の疲れ 皮膚病一切
病氣買入れ所 キコー發賣元 京城府本町 合名會社 金冠堂營業所

十八日封切
麗人

大阪毎日新聞連載・蒲田超特作映畫・島津保次郎監督
佐藤紅緑氏原作・村上徳三郎脚色・桑原昂撮影・全長堂々富士山の一倍半
栗島すみ子・花岡菊子・岡村文子
八雲惠美子・東榮子・高尾光子
岩田祐吉・奈良眞養・河村黎吉
藤野秀夫・山内光・野寺正一
蒲田超弩級オールスターキャスト
薫風邦畫壇に輝く壯麗なる女王篇
全十八卷
時代劇 天草四郎 阪東壽之助主演
大正館

英國の「プロレタリア映畫」各所に生まれる
―同映畫研究團體

勞働階級にとつて價値ある映畫が生産されることを促進し、全國の勞働者を映畫によつて啓發しようといふ目的から昨年十一月ロンドン市に創設された英國勞働者の映畫協會は檢閲局の横暴、市當局の不承認など幾多の困難にもかゝはらず第一回映寫會以來漸々會員數を増加し、現在では二千以上を算するに至り、南ウエールスの鑛業地帶をはじめ各地の勞働地帶から激勵文が舞ひ込む始末でベルファスト、カデイフ、エヂンバラその他の都市の勞働者達もこれに呼應して各自の映畫協會をつくる氣配を示してゐる。役員の中にはジョン・グリヤースン、ヘンリ・ドブ、オスウエル・ブレークストン、イゴル・モンテーグ、ベン・デビスその他文筆の士の顔も交つてをり、スタパフオイの『二日間』ラコンプの『ラ・ゾーン』『フローレーの『樂天根交劇樂』』が十一月の第一回映寫會にならばれ第二回には『上海の文獻』『機械の齒』『ワルデブルグの飢餓』が上映された。三月九日に催された會にはロシア映畫界最近の收穫と稱されてゐる『トウルクシブ』が封切され、とくに該映畫の監督者ヴイクトル・トウリンが『近代ロシアの映畫』の題名のもとに理論と實際について講演した。この時、三月六日ロンドン市に行はれた『失業者の示威運動』も共に映寫された。ドイツ、オーストリア、スカンヂナヴイアにくらべて一足遲れてゐた感はあつたがこれで英國にプロレタリアの映畫團體が出來たわけである

前衛映畫 種々

いはゆる『前衛』なる譯名によつてわが國の檢閲官を戸まどひさせ批評家の間に物議をかもさせてゐる歐洲アヴアンガルドの一派はその後もパリを中心として活動をつゞけてゐるが『港町』『秋の霧』『坊主と貝ガラ』『ひとで』など本邦に輸入されたもの〻ほかかれ等の映畫を一手に取扱ふステュデイオフイルム社から最近次の如き作品が發表された

ジヤン・ルノアル作『水の娘』ランドウ作『或る寺院のリズム』デュアメル作『巴里行急行』ブレークストン作『私は消退にあることを好む』ストラツサー作『田舍の一隅』デスラウ作『機作行進曲』及び『電氣の夜』アンドレ・ジイド及マルクアレグ作『コンゴへの旅』クロードランベル作『これがマルセーユ』カーセンブロー作『エルネストとアメリイ』ケネス・マクファースン作 "Monkey's Moon" アレグレ作 "Les Troglodytes" シーシエル作 "Bithnlite" ハイマン作 "Vne Heuren"

このほかにもフランシス・ブルギエとかストークとかヴアン・カンスタインとかジャン・ドレヴイルとかラルヌ・スタイナーといふ獨立シネアストもみて商業主義映畫に對抗し盛んに藝術至上的な作品を作つてゐる、けだしアヴアンガルドの誕生は歐洲特有の現象であるが、かうした個人主義的な傾向に製作者が滿足してゐるやうでは歐洲映畫の前途に商業的にますく狹くなりゆくばかりである

全米の無聲 僅に百本！

トーキー全盛のアメリカには、その設備がない各常設館をして上映映畫の缺乏に苦しませてゐるが、來年の各社の製作豫定をみると、各社合計で百本内外、中の大會社は五つで七十本、後は獨立小會社の提供である、數字で示すと次の通り（社名の下、最初の括弧内は今年度の總本數と下はサイレント豫定、次の括弧内は昨年度の總本數とサイレント）

パラマウント（六五、未定）（六四、三〇）フオツクス（五二、未定）（四八、一九）メトロ（五〇、二〇）（四九、一七）ワーナー（四二、未定）（三九、二四）ナシナル（四〇、七）（四五、四〇）ラヂオ（三五、未定）（三〇、一五）ティファニー（二六、約七）（二六、二五）コロムビア（二〇、二〇）（二六、二六）パテー（二〇未定）（三〇、二〇）ソノアート（二〇、無）（三五、二〇）ユニバーサル（二〇、未定）（四四、四四）ユナイテッド（一七、約一五）（一五、一五）

K・CINEMALAND

旬報の番組表にヘコタレル！

キネマ旬報社京城特派員前川夢郎君の通信により同旬報に今後記載される府内各常設館番組は各館會社の文社に一大恐慌をあたへてゐる。理由としては如上の文社は本社側が朝鮮映畫界の事情に暗きを巧に利用して各館の短期興行中に本社には何等の報告をなさず自社の映畫を貸與しその料金を巧にごまかして居た從つて今後旬報に番組記載されるとになればこれは完全に明るみに出ることになり從つて過去幾ケ年に亘るこの種の不正手段が暴露されるのでこれらの事實をあへてしてゐる某々社文社等は戰々競々たる有樣である

中央館も十錢均一興行を斷行

中央館では夏枯れ季節といはれて居る六月下旬から七、八の兩月毎週封切物再上映物とを問はず今後は料金を最低料金の十錢（階下）ときめ興行を持續することになつた、尚特別興行の折はこの限りにあらずと

聯盟の映畫觀賞會廿二日と決定

先月下旬創立をみた京城映畫研究聯盟では、さきにポスター展を開催し空前の人氣を收めたが今回廿日から朝劇に上映される、かつて本社の後援で中央館で公開した問題の映畫『何が彼女を……』のヨツマイの『アスフアルト』が上映されるのでこれを機會として第一回の觀賞會を廿二日（日）午後零時半から同劇場で催すことになり同五時から同二階で座談會を開くことになつた、觀覽料は六十錢、卅人を限度としてゐる、同日のプログラムは左の通り

一、映畫ヨツマイ作『アスフアルト』
一、座談會
イ、開會の辭 前田 夢郎
ロ、所感 河済 逸男
ハ、講演『映畫は何處へ行く』 今田 青人
ニ、會員の雜話

身邊雜感記
今田生

東京、大阪兩新聞の報ずる處によれば過去九ケ年間、シネマ大衆フアンの人氣を一身に荷なつてゐた劍戟映畫は今日では完全に劍戟映畫に王座を他に渡して居た俳優は何れも方針をかへて今更生の第一歩をふみしめておい更に欧洲プロ解散云々とある、劍戟映畫の哀愁は今日初まつたことではない、すでに一昨年の下半期頃からボツ〳〵あかれ何等かの再生の道を講ぜざる限り必ずや崩壞することはあまりにも明白な事實であつた、併して今や大衆は絶對に劍戟映畫に興行價値をあたへず製作者、配給者ともにこれを認めざるようになつた譯けだ、さて劍戟映畫すたるれば之に變り次ぎに來るものは何？いはゆる小市民的イデオロギー映畫？は往迎へたナンセンス物？舊のサツパリきこへずガア〳〵のトーキー？こゝしばらく變つた興味で本邦シネマ界の動きが注目されよう

◇×◇

中央館もいよ〳〵今週から十錢均一興行を斷行、今後實行するとのことである。これで府内にはいはゆる『十錢館』が中央と東亞との二館になつた、十錢といつてもこれは表面の價格で割引切符（百枚プレイガイドで買へば八錢だ、八錢興行はチョイと他の地ではみれぬものだ。しかしてこの八錢興行の折には大入袋が出て、特別興行の折は赤字だけとある。閑月々閑縮を強滅する僕にとつて世の不景氣をはつきり敎へてくれるのは以上の事實である（十七日朝）

タクシーの御用は
自動車が綺麗な新車揃で時間が正確で安全第一の
京城タクシー
電話本局二〇四〇・二七四四

フアンのハガキ

▲府内各常設館主よ内地各館の切符とりやお茶子は皆若い娘さんがよいです。それに感じがよいです。非常に感じがよろしい府内は色の黒い、愛嬌のないお嬢さん達とは……（カフエ生）▲私はモダンガールではありませんが從つて洋服等はきらひです、玉にきづでもよろしい（プレイガイドのショップガール）▲朝鮮劇場の前田さん、内地館ニュースは甚だ結構ですがかんじんの解說などを省いて編輯後記ばかりではすぐと正體がしれますよ（龍山とし子）

〔寫眞説明〕

上から遠人（松竹）、女心也（東亞）、天草四郎（下加茂）

女は弱し、されど母は強し
子供の人格如何は 母の力如何に依る
東洋大學教授 關寛之氏談

凡そ家庭は個性の揺籃であつて血肉で結ばれてゐるこの小さな世界の裡には赤裸な個性が朕を擴げて直接に活動してゐる、母はその活動の中心であつて赤裸な人格を擴げる事を子に敎へその擴げた人格と接觸すべき場所を子供に與へるのであるが、母の根本義はその播愛の力にある

子を自己の人格の一部と認めてその生命中に受容し彼我一體となつて育くむ所にある。北歐の女流思想家エレン・ケイは女權の擴張および家庭經濟の獨立を以て家庭および家庭敎育の産業破壞による崩壞を救ふべき條件としたが

萬燈の下に必ずしも母性愛の光を發するものではなくて、慈愛の胸に母子情熱と相對する時却つて母性の力は光を増すものである。然して母が常住にして久遠に生き、感激的母性を去つて理想的母性に復歸する時にはじめてその要は子の胸に心臟に五體に魂にくひこんで

こゝに立派な人格を育成するのである。ワシントンは賢母の敎育を受け、栗ねるに匹敵の號で有名な父の敎育を受けて現はれた。孟母の三遷斷機の訓は孟子を生み沈痛剛毅たる文豪カーライルの母は彼をして遂に『すべての母の中へ最もよき母であつた』と呼ばしめるに至つた、ユーゴーは

母の丹精で命をとりとめたと感謝する程の敎育の下に生れ母の人格的感化および愛の力は遐便的に惠まれた併し乍ら遇けば枯死すべき運命の樹木をして遂に喬木たらしめるのである、されば如何なる

偉人も『女は弱し、然れども母は強し』とて永久に母を忘れないのを見る、こゝにおいてかコリオラナスは母の氣によつて退陣してローマを攻めなかつた、ハイネは『母の前には權勢も權威も消失して自ら子供となつて頭がさがる』と嘆じ、ゲーテは『子を抱いた母ほど慰ずべきはなく、子と共にゐる母を見るほど神々しいものはない』と讃美した

山中芳谷氏新作繪畫展覽會 ―今十七日より十九日まで三越三階にて開展―

鼻側を入念に マッサージ
お顔を美しく

顔面マッサージをすると何故美しくなるかと申しますと、何よりも血行が旺んになるからであります。それがために顔面筋の少い方、即ちやせた頬つぺたも豐かになり汗や脂肪の分泌を適度にし氣孔の中の汚水を除きますから、皮膚は自然健康になり、肌色がつやゝかに傚やいろんな皮膚病も豫防されるのであります、マッサージを行ふには先づ良質の石鹸で洗つてから少し熱い位のお湯に洗面香水を四五滴加へてタオルに浸し、柔かに絞つてそれを一二分間お顔に押しあて、氣孔を充分に開かせてからマッサージ用のクリームを常に取つてお化粧水を加へて練り合せ、お顔一めんに塗つてマッサージするのです。マッサージはあまり力を入れてはいけません、輕く指先を働かせてお鼻を中心に上方或は外方へ輕かに摩擦すればよいのであります。鼻の兩側は特に脂肪が多いものでありますから念を入れてマッサージする必要があります、すなはち鼻をつかむやうにして眼頭の方へ揉みあげるのであります。マッサージが終つたら、温かいタオルでよく拭ひ取つてお化粧水を塗つてお化粧すればよいのであります

皮膚内の色素 三大作用
保護色と體温調節 皮膚自身の保護

人間の皮膚は人種により又個人によつて各その色が異つてゐますが、多少の色彩を帶びてをります。個人においても身體の部分によつて濃淡があり全身の色素が全く缺けてゐるのを白子といひます多くの皮膚病の際には患部は一時色素の沈着を來たしますが、數週乃至數年の間には消失してしまひます、この人間の皮膚色素は他の下等動物に比してその發達が劣つてゐまして、從つて人類におきましては色素のなす生理的作用は僅少ではありますが、一般にいへば色素の生理的作用は次の三大作用であります

（一）保護色――下等動物に於て周圍の狀態に適應するために顔色を速やかに自由に變化しますが高等動物においては殆んどそれがみられません

（二）保護作用――光線などによつて表皮のマルピギイ氏層、乳嘴の血管の侵されるのを防ぐ作用があります、毛髮のない皮膚においてはマルピギイ氏層の細胞内の色素は核の外側に存在して居て光線を吸收します

（三）體温調節に作用――色素に吸收せられた光のエネルギーは熱に變化して細胞内に貯へられこれによつて色素の内部組織の温度に溫められることを防ぎ又熱の貯藏作用もします、下等動物においては色素は體溫調節に重大なる意義を持つてゐるものであります

バアヴアロウ いちごソース

材料 砂糖二十七匁卵二ケ、片栗粉小匙一杯牛乳一合ヴァニラ、エッセンス三、四滴ゼラチン二匁 莓ソースの分、莓（大）十五粒 砂糖二十匁

拵へ方 ゼラテインを水につける小鍋に砂糖と卵を入れ二三分間よくまぜて片栗粉を入れ、ちよつとまぜ次に牛乳を加へてよくとき之を火にかけてたえず手早くかきまぜながらおろしたらゼラテインの水氣をよくしぼつてまぜます。最後にヴアニラエッセンスをたらします。そしてゼリー型に入れ冷し固めます。

次に莓ソースは莓を摘水であらひ水で何度もすゝぎ笊にあけ水氣をきつて砂糖をふりかけて三十分間以上そのまゝにして莓をおしつぶして冷しておく前の菓子が充分に固まつたらこれを型からとり莓ソースをかけます（東さよ子）

JODK プログラム
十八日（水曜日）

午前十時〇分 氣象概況、各地天氣實況
同十時四十五分 料理獻立『鷄肉と若荷のサラド』日用品値段
正午 時報、ニュース
午後〇時二十分 ラヂオ學校、經濟に就て（二） 京城商業學校 森下 澈
同二時十五分 家庭講座（鮮語）寄生虫と寄生虫病 高内科病院長 高 永 旬
同三時四十五分 ニュース、官廳公示事項
同五時三十五分 ラヂオ體操、職業紹介事項、今晩のプログラム
同六時〇分 お話 土居 山祥
同六時三十分 英語講座 イデイス・ペンネット
同七時〇分 ニュース、官廳公示事項豫告、プログラム
同七時二十五分 趣味講演、朝鮮の神話傳說 今村 鞆
同八時〇分 琵琶、白虎隊 木村 岳風
同八時三十分 淸元（東京）十六夜淸心 淸元巴太夫 同 淸元榮菊太夫 同 淸元初榮太夫 三味線 淸元市之助 上調子 淸元一郎
同九時〇分 義太夫（大阪）八陣守護城政淸本城之段 淨瑠璃 竹本角太夫 三味線 鶴澤 重造
同九時三十分 氣象概況、各地天氣實況、時報
同九時四十五分 西道雜歌 一、愁心歌 二、孔明歌 三、寒食歌 四、淸靑歌 金 玉 葉

將棋新手合（四）

於京城府日本橋 靜岡流將棋所

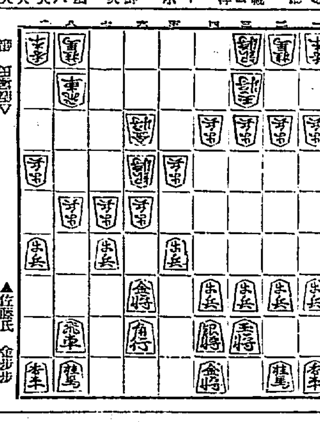

鎭海事變 弔慰金
朝鮮教育會拔

▲二圓（龍山鐵道局）加藤俊茂▲一圓宛 關口正二、堀田忠一、安武登八▲五十錢宛 熊谷恒外、村岡楢郎、原正、島田正、齋藤英四郎、宮原靜雄▲二十錢宛七島偵作、河野恒男、島田武、北條謙太郎、中村德藏、近藤富雄、井久保正雄、大森勳、高木國雄、起見檢、氣比田孫一、永田求、正井胡惠、玉置靜子、中田信雄、福井秀雄、和田武雄、濱上眞一、松井三、山下池、副島政市、陣内藤市、中田禮德、谷口忠子、山脇宇子、伊東三枝▲二圓（大田郵便局）奥田龜松▲一圓宛森下重一、平田京太郎、小野段治、加藤俊雄▲五十錢宛宇原眞治、長尾細一、仲野榮、杉山岩子太、江頭今朝一、李勳春、植田吉吉、案西藏光▲一圓森吉昇▲五十錢宛山本惣次郎、村山龍雄▲三十錢馬木軍幸▲八十錢大田容日町郵便所長野嘉▲一圓宛横山同彩原制六、隈村同下村平治郎▲三圓興德洞宿野高八郎▲一圓佐藤謹作、同村謹孝▲一圓宛仙理同池田子▲五十錢宛化同李吉子、鷹隈同大森昇▲二圓華川同山崎稜吉▲一圓宛潼同大山德忠、淸水同金永橫、熊川同市尾昌勝、前馬山同山中市之助▲二圓栗山西町同吉永由松▲一圓新吾同宮田種美▲一圓房瑞島慶州郵便局太郎▲五十錢宛白組同山下一雄▲一圓五十錢開面邑便所落合宗光▲一圓（鐵原）作間吉▲二十錢曹基榮▲二十錢宛任泰善、金良煥、金斑植、金濱龍、朱日根、權秀元▲一圓豊州同久米重郎▲五十錢（民間郵便所）小川茂▲十錢同小川ヒデ▲一圓（松汀同）高田綱吉▲五十錢同小坂昇▲一圓（知世浦同）白田林之助▲一圓（慈子島同）西崎寅右衛門▲二圓（禮安同）倉田勝吉▲一圓和順同谷野勝三▲卅錢同谷崎良吉▲卅錢同チシオ▲十錢同孝貞順▲廿錢宛同姜濟萬、同金允碩

日本勸業證券支店福引抽籤

府内南大門通り二丁目日本勸業證券株式會社京城支店では開店披露に際し福引景品附大賣出し中の處不況とは言へ盛況裡に去る十五日締切り十六日府官立會の上嚴正なる抽籤の結果左記番號により當籤者を發表します

一等二本 一二、九七
二等三本 一〇三、二五五、一二四
三等五本 一七、二二六、一二三、九六、四四
四等十本 一六、三、四二、四九六、六六七、一三七、一五、二九、七六、二四、一六五（賞品は抽籤）

肺心臟胃腸下痢熱
雷允號六神丸
京城大和町一ノ二 入江藥房

小林式
陸舶用小型ディーゼル重油機關
本機ハ素人ニ使用輕便デ消費絶對僅少ナリ

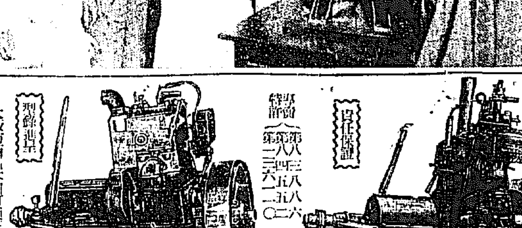

實用新案 特許 第八三八六 第八四五五 第一二〇二〇
型錄進呈
大阪市西區本田町通三丁目
小林製作所
電話長西四二二三・四七
支店 下關岬之町

揚水の準備 機械の撰擇 ヤンマーに限る
フオセツト型 ヤンマー

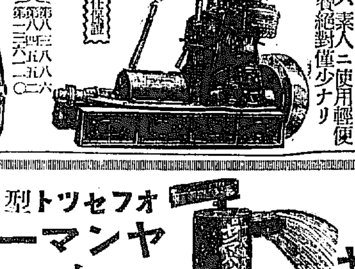

安價提供、製造直營
移動自由、据付簡單
時間揚水、要求有限
十時間の揚水量 一萬石―三萬石
標準型 ヒュガルポンプ
ナショナル精米機ヤンマー精米機瑞光式籾摺機麵子用製粉機動力用農具其他改良農具一切
京城府南大門 山岡發動機京城支店
代理店大募集 型錄進呈
北京義州通本町 代理店 藤井延介商店

内科胃腸科 腦神經病
北島醫院
京城本町四丁目百九十番地 電話本局二三七〇番

完全 印
養鷄飼料
定價表、説明書進呈
其他一般家畜飼料
東洋畜産興業株式會社
京城府義州通二丁目

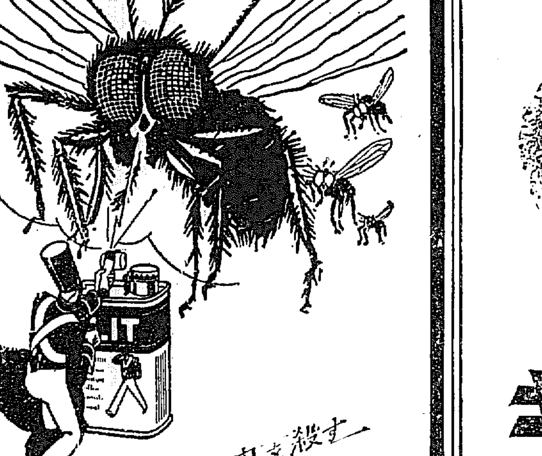

案外お徳用 ほんの數錢のフリツトは恐しい程の害虫を殺します 一罐の消費量は少量で案外使用効果は大なり 尚正に一九三〇年型

害虫を殺す 二速かに

蠅、蚊、南京虫のみの最新驅除劑 フリット
千目の惡魔

一体千目のあの蠅は、巧みに美味な食物を見つけ、飛除りてきて、汚物や病氣をまき撒け、捕へやうとすれば、ブンとうなり去る惡魔です。フリットを吹きつけて立ちに殺して下さい。

フリットは蠅、蚊、のみ、しみ、蛾、油蟲、南京蟲を見る間に退治ます。人體には無害且つ衣類器具を汚損しません。今すぐフリットご噴霧器をおもとめ下さい。

黒い帶した黄色い罐の兵隊さんに御注意

發賣元 大阪市道修町 株式會社 武田長兵衛商店

母乳に代る粉ミルク キノミール

キノミールは搾り立ての純良牛乳に滋養價を加へ日本人の母乳と同じ成分價にしこれを其の儘で低温無菌的に操作乾燥せしめた代表的育兒粉乳でありますから日本の赤チャンには先づこれ以上の母乳代用品は無い筈です。

見本進呈

株式會社 和光堂

滔々たる 國際商品の落潮 (一)

銀塊相場が最近未曾有の慘落を演じた。この結果我國と最も密接な關係にある支那は今經濟的危機に當面してゐる。これより受ける我國の打撃は頗る甚大である。とても先年の日貨排斥運動などの比でない脅威のみでない。五月に入つてから砂糖も有史以來の新安値に慘落した。生糸も十五年來の安値である。又銅は九年來、錫、鉛、亜鉛は八年乃至廿八年來、ゴムは八年來の最安値になつた。この間小麥および棉花は比較的手堅い成行を示してゐる。

國際商品相場指數

	五月末	一ケ月前	一ケ年前
銅	九二	一〇三	一三〇
棉花	九二	九二	一〇六
小麥	七〇	七〇	九二
生糸	七四	七四	八八
砂糖	五五	五六	四二
ゴム	三六	三九	四二

銀安の原因

銀塊は最近約十七ペンス半(ロンドン現物)といふ有史以來の安値に呻吟してゐる

	高値	安値
昨年五月	二五片五〇	二四片五六
本年一月	二一・六三	二〇・〇〇
四月	一九・八一	一九・一九
五月	一九・五六	一七・四四

最近の崩落の動因は五月十六日に國民政府が發した金輸出禁止令にある。この結果金本位國の爲替に對する需要激増し、延いて銀賣りを余儀なくせしめた。又左記の材料も崩落の原因をなしてゐる。

一、支那內地に動亂再發し、國民政府軍の不利が傳へられてゐること

一、國民政府が銀貨の輸入禁止を行つたこと、および銀塊輸入税三割課税說が流布されたこと

然し相場崩落の根本的原因は世界的供給過剩にある。しかしてこの原因はインド、支那等が銀本位を廢棄し、その結果銀の需要が激減した爲である。

銀對策は銀製品の消費促進より外にあるまい。銀器の大量製産による安價提供などは確かに面白いであらう(四月十一日解說參照)

移出米證券金融と 支店銀行の態度 あまり乘氣でない

乙種倉庫の證券に對する金融は一般銀行をしてこれに當らしめ鮮銀を通じて低利資金を以て再割させることになるらしい形勢であるが、これに對して支店銀行側が如何なる態度をとるかは頗る注目されてゐるところである。しかして、低利資金が產米資金同樣?分一厘程度で融通されるとしても鮮銀がこれに二厘程度の手數料をとることになれば事實日步は一錢六厘見當となる譯であるがこの程度ならば支店銀行側では自己資金を以つて斷ひ鮮銀に再割を求める必要はないとしてゐる樣である。調節倉庫に收容さるゝ移出米は百萬石に過ぎず、しかも、第一銀行も安田銀行も米穀資金としては釜山支店が取扱つてゐるのみであつてたとへこの低利資金により倉庫金融が開始されたとしてもさしたる影響はないものとして調節米の金融にはあまり氣乘してゐない。只十八銀行としては支店數が多いだけに乙種倉庫のみならず甲種倉庫にも多少意氣込んでゐるらしく、場合によつては低利資金をも利用するに至るらしい。なほ一部では低利資金の融通はさしたる效果はないものとしてゐる向も少くないらしく支店銀行側では收容米に對して政府が最低價格を定めこれより以下に値下りを見た場合は銀行の損失を補償するやうな制度を設けるにおいては支店銀行側では思ひ切つて一錢二、三厘程度の低資で貸出せるから金利の點から見れば遙に有利であらうとしてゐる。しかしこの制度は立法的に又技術的に見て少からぬ困難が伴ふらしく當局は不可能視してゐる模樣である

五月中の 京城勞銀保合 鮮銀調査

昨今肥料資金その他農村方面の資金需要が増加するにつれて金組聯合會は預金はなるべく支拂準備の限度に止めんとする一方、この預金見合の貸出を要求するに至るため、右の如く預金は減少して支拂準備限度に近づき一方見合貸も最高限度にまで增加せんとする傾向を示すに至つたものである

鮮銀調査、五月中における京城勞銀平均指數(明治四十三年七月基準)は二二四、〇六を示し前月と保合であつたが、これを前年同期と比較すれば指數において〇、五〇割合にして二厘六毛の僅かな騰貴を示した

十五日現在 京城預金貸出 何れも減少

京城手形交換所發表、六月十五日現在、京城組合銀行預金貸出左の如し(單位千圓)

	十五日	五月末比較
預金		
定期預金	[illegible]	△[illegible]
當座預金	[illegible]	△[illegible]
特別當座	[illegible]	△[illegible]
通知預金	[illegible]	[illegible]
諸預金	[illegible]	[illegible]
合計	[illegible]	△[illegible]
貸出		
證書貸	[illegible]	[illegible]
手形貸	[illegible]	△[illegible]
當座貸越	[illegible]	[illegible]
割引手形	[illegible]	△[illegible]
荷爲替手形	[illegible]	△[illegible]
合計	[illegible]	[illegible]
手許有高		
有價證券	[illegible]	[illegible]
預ケ金高	[illegible]	[illegible]
金銀有高	[illegible]	△[illegible]
備考 殖銀本店公共預金	[illegible]	[illegible]
東拓京城支店貸付金	[illegible]	[illegible]

既設信託會社間には 大整理行はれん 廿五萬圓以下は猶豫期間でも 存續を許さぬらしい

信託令はすでに準備調査を終り本府當局で立案中であるが、少くとも來年上半期中には制定を見る模樣であるが、信託令の發布と共に既設信託が如何な對策を執るに至るかゞ各方面に少からず注目されてゐるこの既設信託に對する問題は最後の準備調査委員會に論議の中心となつてゐたところであるが資本金額に猶豫期間は內地同樣大々百萬圓、五ケ年となるとしても內地と同樣二十五萬圓以下の信託會社は制令發布と共に存續を許さない方針に出るとなれば既設信託中には解散の憂目を見なくてはならぬ向が少くない。ゆゑに信託會社では內地とは特殊事情にある朝鮮として十萬圓以上は猶豫期間だけ存續を認められたいと熱心に希望してゐる。しかし信託業の本質から見て果して十萬圓の會社でその能力を充分發揮し得るかゞ疑問であるからこの猶豫期間存續の最低資本額決定は內地同樣二十五萬圓程度に落ちつくらしい模樣である。なほこのほか財產信託に附帶事業を如何にするかゞ信託會社存亡の運命を握つてゐる向が少くない即ち現在の信託會社中には倉庫の經營及延取引の業を取扱ひこれと同時に米穀資金の貸出をも行つてゐる向がありしかも兼業の重心をこの點においてゐるのであるいては當局は他の施設によつて解決せんとする方針を抱いてゐる模樣である、即ち前者は取引令の發布により後者は移出米調節倉庫の建設によつて自然的に消滅せしむると共に今後は信託會社に對してこの種の業務を一切取扱ふことを許さぬ方針をとるに至る模樣である。かくて信託令の發布と共に信託業者の業務は監督が嚴重となつて來る以外にその範圍がいちゞるしく縮小されることは免れがたいのみならず、その數の上に一大整理が行はれることもこれ又免れがたい形勢である

金組中央金庫の 預金減貸出增 十五日現在

十五日現在金組中央金庫對金組聯合會の預金並に預金見合貸出左の如し(單位千圓)

道名	定期預金	通知預金	定期預金貸出
京畿	[illegible]	—	—
忠北	[illegible]	—	[illegible]
忠南	[illegible]	—	[illegible]
全北	[illegible]	—	[illegible]
全南	[illegible]	—	[illegible]
慶北	[illegible]	—	[illegible]
慶南	[illegible]	—	[illegible]
黃海	[illegible]	—	[illegible]
平南	[illegible]	[illegible]	—
平北	[illegible]	[illegible]	—
江原	[illegible]	—	—
咸南	[illegible]	—	[illegible]
咸北	[illegible]	—	[illegible]
計	[illegible]	[illegible]	[illegible]
協會預金	[illegible]	[illegible]	—

これを前月末に比較すれば預金總額において三十二萬圓の減少を示し貸出において四十四萬四千圓を增加した。

移入激減で 船會社困る 鮮米廻着も細る

鮮米の移出狀況は昨年十一月から本年四月迄の六ケ月間に約四百萬石を示した、しかして四月以降十月迄の移出高については、船會社關係では約百萬石見當としてゐるが、昨今の移出狀況について見るに、鮮米が地場高なのと、昨今端境期に入つたことや、その他の事情等とで、出廻りは次第に細つて行きつゝある狀態である、從つて船會社の配船數もまた次第に減少傾向を辿り、目下鮮航會員で配船をなしてゐる向きは朝郵商船初めその他二、三社に過ぎず、それに配船數合計約二十四、五隻と前月に比し三、四隻の減少を示すに至つた、他方雜貨の積取狀況について見るに、清涼飲料水、反物その他の夏向き諸雜貨の鮮內移入はすでに一巡を告げ、このほかセメント

大整理で、今後は日綜合各地方の信託會社も解散を 本年上半期中に各地方の信託

元國運の 退社慰勞金 約十萬圓支出

元國際運輸各地荷扱所の運送業務員は、朝鮮運送會社の成立により全部同社に引繼ぐこととなり、全部國際運輸から退職するに至つたので、これ等の退職者に對する慰勞金交附方につき星野國運取締役はさきに國際運輸不社と交渉中のところその交渉も成立し今回國運が約十萬圓の退職慰勞金を支出することに決定した

を開催昭和五年度上半期營業報告並に同社の存廢問題につき論議する筈であるが、存廢問題については、先に通運ではその計畫を一般に解放してゐたところに、過日の三派聯合大會の決議により今回更に、三派聯合の計算部確立の決議を見たので、結局通計會社の解散を免れ難い模樣である、な ほ當日の會議の成行き如何によつては更に近く臨時總會を開催し、存廢問題の最後の決定を見ることゝなる模樣

運計會社の 存廢を協議 近く重役會で

朝鮮運送計算會社では來る二十三日午後一時より同社樓上で重役會

朝鮮市況

肥料等も相當の入荷を見たが、本年は財界の不況で一般物價が下落傾向を辿つてゐる折柄、諸商品の先安を見越す傾向が濃厚なので、これ等諸雜貨の移入も長期思惑は極度に手控られ當用買が多かつた結果、諸雜貨の移入高は前年に比らべて約二、三割見當の激減を示すに至つた、過去の鮮米廻着に諸雜貨の移出入狀況がかくの如くなのと、今後は一層不振な夏枯期が控てゐるので船會社は何れも悲鳴をあげてゐる

種類	最高	最低	買唱	取引數
十三日 忠州 白	[illegible]	[illegible]	[illegible]	[illegible]
十四日 忠州 白	[illegible]	[illegible]	[illegible]	[illegible]
同 沃川	[illegible]	[illegible]	[illegible]	[illegible]
同	[illegible]	[illegible]	[illegible]	[illegible]
十五日 白	[illegible]	[illegible]	[illegible]	[illegible]
同 黃	[illegible]	[illegible]	[illegible]	[illegible]
同 瑞興	[illegible]	[illegible]	[illegible]	[illegible]
同 丹陽	[illegible]	[illegible]	[illegible]	[illegible]
同 堤川	[illegible]	[illegible]	[illegible]	[illegible]
同 忠州	[illegible]	[illegible]	[illegible]	[illegible]
十六日 丹陽	[illegible]	[illegible]	[illegible]	[illegible]
同 清州	[illegible]	[illegible]	[illegible]	[illegible]
同 安東	[illegible]	[illegible]	[illegible]	[illegible]
同 黃海	[illegible]	[illegible]	[illegible]	[illegible]
同 遂安	[illegible]	[illegible]	[illegible]	[illegible]
同 谷山	[illegible]	[illegible]	[illegible]	[illegible]
同 金川	[illegible]	[illegible]	[illegible]	[illegible]
同 瑞興	[illegible]	[illegible]	[illegible]	[illegible]
同 新溪	[illegible]	[illegible]	[illegible]	[illegible]
同 平南	[illegible]	[illegible]	[illegible]	[illegible]
同 价川	[illegible]	[illegible]	[illegible]	[illegible]
同 江東	[illegible]	[illegible]	[illegible]	[illegible]

內地

市名		高値	安値	出廻(俵)
下總佐原	白	[illegible]	[illegible]	[illegible]
同 成東	白	[illegible]	[illegible]	[illegible]
常陸土浦	白	[illegible]	[illegible]	[illegible]
同 岩間	白	[illegible]	[illegible]	[illegible]
同 水戶	白	[illegible]	[illegible]	[illegible]
同 下妻	白	[illegible]	[illegible]	[illegible]
上州前橋	白	[illegible]	[illegible]	[illegible]
野州小山	白	[illegible]	[illegible]	[illegible]
越後小千谷	白	[illegible]	[illegible]	[illegible]
甲州小笠原	白	[illegible]	[illegible]	[illegible]
駿州藤枝	白	[illegible]	[illegible]	[illegible]
同 御殿場	白	[illegible]	[illegible]	[illegible]
安藝河内	白	[illegible]	[illegible]	[illegible]
江州八日市	白	[illegible]	[illegible]	[illegible]
紀州熊本	白	[illegible]	[illegible]	[illegible]
信州入橋	白	[illegible]	[illegible]	[illegible]
同 波	白	[illegible]	[illegible]	[illegible]
周防岩國	白	[illegible]	[illegible]	[illegible]
同 島田	白	[illegible]	[illegible]	[illegible]
岩代梁川	白	[illegible]	[illegible]	[illegible]
同 桑折	白	[illegible]	[illegible]	[illegible]
出雲松江	白	[illegible]	[illegible]	[illegible]
陸前岩沼	白	[illegible]	[illegible]	[illegible]

常高取が 短期清算を申請 實現は相當困難

【大阪電報】堂島取引所では十六日短期銘柄清算取引の成案を當局に提出したが、商工省の方針に反して居しく清算味を帶びてゐるので、相當難色ある模樣である、要項を示せば左の如し

一、銘柄 內地米=備前、備後、肥後及加賀米 朝鮮米=各道產米及仁川一等白米 臺灣米=一期蓬萊米

一、內地米及朝鮮米は五十石單位にして六十日、四期建とす

一、台灣米は百斤單位にして九十日指定期日建とす

一、總て相對賣買とす

鮮銀帳尻(十六日)

發行高	[illegible]
正貨準備	[illegible]
保證準備	[illegible]

日銀帳尻(十六日)

發行高	[illegible]	增[illegible]
正貨準備	[illegible]	
限外發行	[illegible]	增[illegible]
貸出高	[illegible]	減[illegible]

東京コール(十七日)

翌日物	一錢五毛乃至一錢一厘
無條件	一錢五毛乃至一錢一厘
普通	一錢五毛乃至一錢一厘

海外經濟電報

倫敦銀塊	一五片六分一	一四三十錢安
米棉	一五九弗四分一	變らず
印棉	四九弗二分一	
スチール株	四九弗二分九	
アナゴンダ株		
日米爲替	四弗八五仙一六分九	
英米爲替	三三仙八分五	
紐育銀塊		

落穗

星野國運取締役曰く▲平田國運專務の辭任は満鐵の整理に伴ふ問題で朝鮮の運合とこつちやにするのは全く見當違ひだ▲滿洲の空氣を少しく知つてゐる人ならばそんな見當違ひはない筈▲また平田專務の引退が朝鮮運輸の致命的打擊のやうにいふ人があるが、それは間違ひだ▲國運の運合出資八十五萬七千圓はすでに本年三月初旬に決定濟みである▲朝鮮運輸に對しては平田專務が居やうが居まいが國運として無茶苦茶に金を出せるものでなく、それかといつて急に打つた冷たい態度に出るものでない▲自分が金を借りに行つたやうに云ふ人もあるがこれもいゝ加減な噂で實は國際運輸から朝鮮運送に轉じた人の退社金十萬圓を貰ふべく交渉に行つた▲そして金は首尾よく貰つて來た▲平田氏の運送反對など全く噴飯に値する話でそんなことは絕對にない

株式

東新を初め 一齊に底堅い

前場 十六日後場閑散不味の機先、今朝は東西兩市場がやゝ弱く初まつたのを入れて、當地も東新八十八圓八十錢大新四十圓九十錢と寄つたがアト阪地の强硬にチリくと引返し底堅き形勢を示し、東新八十九圓二十錢と引けた、この外大新鐘新東取は共に相變らず出來不申を示して閑散裡に前場を終つた、即ち東新は昨十六日後場止に比し十錢高であつた

後場 前場強硬に終つた機先まで乘せたが、結局東新一本の商內で八十九圓六十錢と前日後場止に比し五十錢高に止めた

生糸綿糸に 樂觀人氣生る

滔々たる落潮に落ちつくところ知らない商品界の惡化は徹底的な軟材料として全く買氣を阻毀させてゐるが、このうち最も悲觀材料とせられてゐる生糸綿糸について昨今樂觀人氣が生れて來た、即ち米國に於ける目下の生糸の在荷高は五萬七千六百十八俵と稱せられてゐるが、在荷としては未曾有の前月より約五千俵の激增を示して一ヨークの在荷が二萬二千八百俵に激減するであらうとの觀測が有力である、此の如くならば、本年中の消費豫想は決して悲觀するに及ばないといふ向があり、又紡績會社としては結局利するところも製品安を緩和するには一方製品安を緩和するには約一セント二十三方低落しても原料の値下りを喰つて相當打撃は多いとはいへ、一方製品安を緩和するには役立ち、會社としては持原料のかくて總賣人氣の材料の一つとせらるべき米棉は米國にて月初めより約一セント二十三方低落してゐる生糸安、綿糸安にも一つの樂觀人氣が出來たわけで今朝の如く紡績株が他の諸株に比し特に目立つた堅調を示してゐることもこの辺の消息を物語るのではないかと見られた

雙方警戒深し

今朝は東西兩市場の堅調を移して當地も相當活氣づいたが、仕手は雙方とも警戒深く大新の如きは僅か三十枚の商內にすぎず、頗る閑散を示した、東新に對しては商內相當出來、白井五〇新田一六〇田中道一五〇立山五〇買ひ、白井一〇〇新田一〇〇立山一五〇賣りで立つてゐた、かくて今朝の出來高は東新四二〇大新三〇合計四五〇枚で、うち三〇枚以上の手口左の如し

大新 賣方立山三〇▲買方新田三〇

東新 賣方白井五〇新田一六〇田中道一五〇立山五〇▲買方大林四〇白井五〇松山七〇新田一〇〇立山一五〇

本玉

十七日前場までにおける百枚以上の建玉左の如し

京取 賣方德泰二一〇山口一〇〇股三二〇松山三〇〇新田三二〇南六七〇

大新 賣方德泰二九〇▲買方松山一二〇新田二三〇

東新 賣方白井一〇〇洪股一五〇德泰三八〇田中道三七〇立山一八〇白泉五八〇▲買方洪股三八〇正崎七二〇京證二四〇松山四

賣人氣先走る 買氣は相當強い

今朝は東新を初め大新鐘新等一齊に底堅い形勢を示しチリくと引返さんとする趨勢が感ぜられた、これは久しくこの辺の相場を中心に根强よく底を練つて來た値頃として、この辺を一轉機として上げ步調に轉換してもよいといふ感じを被軟兩派共抱くに至つたゝめといはれ、又賣方としても後から後から續出する軟材料に釣りこまれてこれまで餘り高く賣り過ぎつまり人氣のみ先走つた觀もないではなく相場が人氣ほど軟弱に感應しない從つて容易に伸び得ないままで下張つてゐる現實の姿を眺めて賣立つた堅調を示してゐることもこの辺の消息を物語るのではないかと見られた

株式(十七日)

銘柄		寄付	大引	高値	安値
京取 短期					
京取	前	[illegible]	[illegible]	[illegible]	[illegible]
	後	[illegible]	[illegible]	[illegible]	[illegible]
鐘新	前	[illegible]	[illegible]	[illegible]	[illegible]
	後	[illegible]	[illegible]	[illegible]	[illegible]
大新	前	[illegible]	[illegible]	[illegible]	[illegible]
	後	[illegible]	[illegible]	[illegible]	[illegible]
安取	前	[illegible]	[illegible]	[illegible]	[illegible]
	後	[illegible]	[illegible]	[illegible]	[illegible]
東新	前	[illegible]	[illegible]	[illegible]	[illegible]
	後	[illegible]	[illegible]	[illegible]	[illegible]

算定と日步

	算定	日步	代引
取	[illegible]	[illegible]	[illegible]
新	[illegible]	[illegible]	[illegible]
新	[illegible]	[illegible]	[illegible]
新	[illegible]	[illegible]	[illegible]
新	[illegible]	[illegible]	[illegible]

京仁同大鐘東安取引日(東株短期市場)

	前寄	大引	前引	後寄
東株	[illegible]	[illegible]	[illegible]	[illegible]
安東株式	[illegible]	[illegible]	[illegible]	[illegible]
當限	[illegible]	[illegible]	[illegible]	[illegible]
中限	[illegible]	[illegible]	[illegible]	[illegible]
先限	[illegible]	[illegible]	[illegible]	[illegible]

大株短期

銘柄		寄付	大引	高値	安値
大新	前	[illegible]	[illegible]	[illegible]	[illegible]
	後	[illegible]	[illegible]	[illegible]	[illegible]
鐘新	前	[illegible]	[illegible]	[illegible]	[illegible]
	後	[illegible]	[illegible]	[illegible]	[illegible]
日產	前	[illegible]	[illegible]	[illegible]	[illegible]
	後	[illegible]	[illegible]	[illegible]	[illegible]
東新	前	[illegible]	[illegible]	[illegible]	[illegible]
	後	[illegible]	[illegible]	[illegible]	[illegible]
日魯	前	[illegible]	[illegible]	[illegible]	[illegible]
	後	[illegible]	[illegible]	[illegible]	[illegible]

大株長期

銘柄	前寄	前引	後寄	後引
新東	[illegible]	[illegible]	[illegible]	[illegible]
大株	[illegible]	[illegible]	[illegible]	[illegible]
同新	[illegible]	[illegible]	[illegible]	[illegible]
日產	[illegible]	[illegible]	[illegible]	[illegible]
同新	[illegible]	[illegible]	[illegible]	[illegible]
郵船	[illegible]	[illegible]	[illegible]	[illegible]
同新	[illegible]	[illegible]	[illegible]	[illegible]
鐘紡	[illegible]	[illegible]	[illegible]	[illegible]
同新	[illegible]	[illegible]	[illegible]	[illegible]
日魯	[illegible]	[illegible]	[illegible]	[illegible]

京大鐘東仁安 短期建玉表

	短期賣方	買方	建玉數
取	[illegible]	[illegible]	[illegible]
新	[illegible]	[illegible]	[illegible]
新	[illegible]	[illegible]	[illegible]
新	[illegible]	[illegible]	[illegible]
取	[illegible]	[illegible]	[illegible]

	出來高
短期	[illegible]枚
長期	[illegible]枚
當日	[illegible]枚 累計 [illegible]枚

つよきよわき

株式 非常に主義銘柄が沙汰やみとなり、一寸もたげた頭はまたピシャリと叩かれて氣崩れてしまつた相場、今朝は各市場とも一齊に前寄から殆んど一本調子の上に相場は依然堅くなつた

▲材料の一つとして上げ足に向ふ樣な材料は見當らないのに意外にへつたといふのも賣方が余り叩きすぎた反動に外ならない

▲しびれの切れるほど永い閑下値を練つて來た相場として、賣方がこれ以下の下げを望むは望むに無理ありと、そろくと總退却の準備にとりかゝつて來たのは見のがせない現況だ

▲聞けば東京の丸山一派も三年越の賣方針を棄てゝ買方に廻つて來たのを初め、大手筋の買方轉換が目立つてきたとのこと

▲凶災景氣の買方にとつては吉兆

期米 內地では雨續で不足に至る所水喧嘩がブツぱじまり丁度前年朝鮮のこの頃と同じ狀態である

▲殊に米の製產地たる北國方面に旱害が尤も甚だしいと來ては前年朝鮮一轍を踏ふた旱魃見たいなものである

▲遂では天災期に飛出した相場として强理にも此邊は高くならざるを得ないわけである

▲といふて早魃相場は一と雨降ると水上りのトコロテン見たいになりやすいからそこは買方も考慮して掛る必要がある

▲まして內地は昔から旱魃に凶作なしといふ程であり又旱魃が激烈になつて人氣がそれをヤンヤンいひ出すと相場は皮肉に安くなつたりするのが特徴である、から買方は過ぎ者にならぬやう注意が肝心だ

の味方を得たやうなものであらう……市場雀の口はうるさい

期米

一服の商狀 引際は軟弱

前場 阪地の小弛みを受けたが前日伸惱んで居ただけその割り買物意は當限六圓六十三錢先物六圓五十八錢先限六圓五十五錢と手堅く寄付き、その後丸大の買進みに五十八錢と跳返しこの辺商狀も落付いた、併し阪地の伸惱み商狀に丸久丸大筋等から賣物出で五十七錢から四十六錢と押し引際は更に四十六錢と氣崩れを示し此辺一服商狀に前場を終つた

後場 前場伸び惱んだ機先、後場は中六圓五十二錢先六圓五十四錢と稍や堅く初まりアト先物五十錢まで上げたが、又伸惱みの姿となり不味のうちに前場を終へた

咎め出現か 保養無視の

從來は買方が少々保持算を無視しても渡米が、手輕く潤ひ易き立場にあつたのて買米汽れに依つて相場の伸びを阻止するものが出來た今日來て渡米よりに、三十錢の鞘がない間係上期近に廻ると買方に乘じられ易いものである結にの期米ども買進んで此三期が未だ不調なら地位にある事は現實の買附難から買方は非常に步が悪いのみか阪地においても吉村一派が既に四五萬石も買込み是れに對する渡米を如何にするか不安を深からしめて居り又當市場に於いても渡米手口と

三〇新四二〇田中道八三〇立山一六〇

渡米は 二千叺見當か 漸次減少す

當限に對する渡米は最初群山から約一萬石を來浦より五千石都合一萬五千石は渡るものと見て買方側もそれに對する對策を講じてゐた模樣であるが、群山筋との解合が成立したとすればそれだけは渡米が減ずることになるのみか本浦から來る渡米も今の所二千叺程度位りし

に解合ひが成立したといふ程であるからその他の買方に於いては結局廻れ退の外なきものと見られてゐるなど例令前途は安い相場にしても出現してからでないと本當の下げは望まれないかも知れない情勢である

◯桑野健治商店 仁川府海岸町三丁目 仁川米豆取引所取引員 電話長三九番六三九番

群山筋と 地場買方の解合 今後は共に買か

當限に對し買方群山筋と買方地場筋との間に一萬石の解合が成立した眞相に付ては双方共絕對秘密にしてゐるので、解合ひの內容はその筋の全然不明であるが、群山方の狀態が惡化し關係上期近に廻つた買方と買方との間に解合ひ話が持ち上り值段の關係で不調に終つてゐたことだけは確かである從つて今回の解合ひが成立したと見るのは正當である筈りか市場一部の風說に依ると買方側では買方から持ち出したものであるといふ買方の希望に依る解合ひだといひ又一方買方側では買方から多少の隙を出してゐるのだともいはれてゐるが然し事實に至つた經路から想像すると買方の方が東賣正米を持つて來ると一つの場合のに……期近において正米を拂ひ落しでないから實に二三十錢の失費は免れない上に提灯筋の賣玉が多いのでこの際一層解合ふたらどうかといふ事になつたが事實らしい、而して期近を解合ふと同時に先限を買方と共に買進むと云ふ契約の下に成立したものと見られてゐる現に群山筋が前日先限に買物を殖らしたのは共筋の買玉であつて今後はこの解合ひを好機に買方も買方と一緒なつて大に活躍するものでないかといはれてゐる

東京筋が 須々庄に買米 堂島當限戰

【大阪電報】昨十六日後場止において東京筋は當限に泣きを入れ、地場須々庄との間に六千五百石の買ひ米が成立した

堂島前場情報

【大阪電報】本前場は總じて賣ひ、その他は定期日迄の出廻れ及朝政の崩れ

期米(十七日)

東京現株

銘柄		
鐘紡	[illegible]	[illegible]
同新	[illegible]	[illegible]
東新	[illegible]	[illegible]
同新	[illegible]	[illegible]
日石	[illegible]	[illegible]
富士紡	[illegible]	[illegible]
毛	[illegible]	[illegible]

◉仁川

	當限	中限	先限
前場			
(一)	[illegible]	[illegible]	[illegible]
(二)	[illegible]	[illegible]	[illegible]
(三)	[illegible]	[illegible]	[illegible]
(四)	[illegible]	[illegible]	[illegible]
(五)	[illegible]	[illegible]	[illegible]
(六)	[illegible]	[illegible]	[illegible]
(七)	[illegible]	[illegible]	[illegible]
(八)	[illegible]	[illegible]	[illegible]
(九)	[illegible]	[illegible]	[illegible]
(十)	[illegible]	[illegible]	[illegible]
後場			
(一)	[illegible]	[illegible]	[illegible]
(二)	[illegible]	[illegible]	[illegible]
(三)	[illegible]	[illegible]	[illegible]
(四)	[illegible]	[illegible]	[illegible]
(五)	[illegible]	[illegible]	[illegible]
(六)	[illegible]	[illegible]	[illegible]
(七)	[illegible]	[illegible]	[illegible]

	當限	中限	先限
根組	[illegible]	[illegible]	[illegible]
出來高	[illegible]	累計 [illegible]	

◇東京

	前場	後場
當寄	[illegible]	[illegible]
止め	[illegible]	[illegible]
中寄	[illegible]	[illegible]
止め	[illegible]	[illegible]
(二)～(八)	[illegible]	[illegible]

◇大阪

	前場	後場
當寄	[illegible]	[illegible]
止め	[illegible]	[illegible]
中寄	[illegible]	[illegible]
止め	[illegible]	[illegible]
(二)～(十)	[illegible]	[illegible]
引アト		七十九錢

	前場	後場
◇兵庫 先限寄付 止め	[illegible]	[illegible]
◇下關 先限寄付 止め	[illegible]	[illegible]
◇桑名 先限寄付 止め	[illegible]	[illegible]

正米

京城 丸キ三等廿六圓四等廿五圓六十錢湖米特等米上廿四圓七十錢中廿三圓七十錢一等精白廿四圓九十錢鮮白米上廿六圓七十錢七厘中七錢九厘下七錢三厘

大豆 龍山十三圓九十錢長湍十三圓六十錢連川十三圓六十錢

仁川 丸キ角チ丸チ石拔二等百廿斤物二十九圓八十錢前物二十五圓七十錢四等二十五圓三十錢不拔三等二十五圓二十錢四等は全く取引出來ず丸コ四等二十四圓二十錢角へ四等二十四圓四十錢海州物七錢六厘前物七錢二厘在來種七錢一厘一等白米丸印廿七圓六十錢精米組合一等廿七圓九十錢見當なるか何れも取引は閑散で只上級品が東京行きとして小口筋の買物があるに過ぎない狀態である

大豆 龍山十三圓九十錢長湍川十三圓五十錢原白川十三圓二十錢金浦十三圓七十錢天安平澤十一圓海州十四圓八十錢位を唱へ大粒以外は賣行き不良である

釜山 慈雨不足は可成り人氣に刺戟を與へ各地高に地場延べ高となり、正米市場も出廻り薄に內地買注見越に移出筋の買狙ひのもあり氣配二十錢方奔騰したそして慶北慶良二十九圓九十錢神力二十五圓四十錢慶南慶良二十九圓四十錢神力二十四圓九十錢見當を唱へ(二千二百二十四叺の取引があつた

大邱 內地は當分降雨望み少なく空梅雨と人氣一致し自重して居た市場も朝來活氣を帶びぼつぼつ思惑筋の手合せも見られ、精米筋買漲へて氣配三十錢方奔騰した、そして慶良二十五圓三十錢神力二十四圓八十錢見當を唱へ相當の取引があつた

群山 內地雨タラズに強調を失はぬが、自地地方の順氣にこの上の高値は更角警戒され、移出筋精米筋の手控へに氣配も前値同樣に保合ひ、丸七三等二十五圓七十

仁川期米本玉表

大阪期米手振 (前場)

賣方荒野、潮先、岡米▲買方水野生尾 盛田

當限賣方 丸福八〇〇丸ウ五、一〇〇丸三、一〇〇丸大四七〇〇

同 買方 丸イ三〇〇丸ス三、三〇〇丸マ一、一〇〇金メ四、七〇〇

中限賣方 丸福一、三〇〇丸ウ四一〇〇丸一、六〇〇丸大二、七〇〇

同 買方 丸イ三、一〇〇丸ス二、七〇〇丸王三〇〇丸マ一〇〇金メ二、五〇〇

先限賣方 丸福二、二〇〇丸ウ五九〇〇丸大四、九〇〇金メ二、五〇〇

同 買方 丸イ七〇〇丸四、四〇〇丸ス四、六〇〇丸王九〇〇丸マ四、五〇〇

仁川穀物出入(十六日)

種類	移入	移出
粗	[illegible]	[illegible]
同	[illegible]	[illegible]
同	[illegible]	[illegible]
玄米	[illegible]	[illegible]
白米	[illegible]	[illegible]
大豆	[illegible]	[illegible]
白米	[illegible]	[illegible]
同	[illegible]	[illegible]
玄米	[illegible]	[illegible]
大豆	[illegible]	[illegible]

大阪市中在米

大阪市中在米十七日現在高は百七千二百九千百二十二俵と前日の在米高に比較し八百四十五俵の增加である

本浦

今朝の入荷千餘叺あつたが精米筋の買付物多く、賣物は僅か二、三百叺に過ぎず、移出筋が買應じた外は商內目立たず、氣配保合ひ相場は角セ石拔三等二十四圓六十錢四等二十四圓八十錢と不變の唱へであつた

で、北國筋は利喰、朝鮮筋は皮肉買の大戾りを旺んに買つてゐた

五錢四等二十五圓十五錢見當を唱へ小口商內に過ぎなかつた

群山廻米報(十七日)

湖南便	玄米	二八七叺 ナシ
乳山便	玄米	八九七叺 ナシ
牛山便	玄米	一四叺 ナシ
合計	玄米	二一四四叺 ナシ

木浦延べ(十五日)

	前寄	前止	後寄	後止
六末	[illegible]	[illegible]	[illegible]	[illegible]
七中	[illegible]	[illegible]	[illegible]	[illegible]
七末	[illegible]	[illegible]	[illegible]	[illegible]
八中	[illegible]	[illegible]	[illegible]	[illegible]

大連特產相場

		前場	後場
大豆	大袋入	七六八	七六八
	バラ	七六五	七六七
豆粕	當限	七五七	七五八
	先限		
	現物	二四九	二四九〇
豆油	當限	二四九	二四七五
	先限		
	現物	二二六〇	二二六〇
砂糖	先限		
	現物		五三六五
			五三七〇

海外砂糖市場

キューバ粗糖	一弗一六分九
ジャワ糖六、七月限	九ギルダ八分一
倫敦糖 同同	八志一丁度

鮮內延べ

		前寄	前止	後寄	後止
◇釜山	六末	[illegible]	[illegible]	[illegible]	[illegible]
	七中	[illegible]	[illegible]	[illegible]	[illegible]
	七末	[illegible]	[illegible]	[illegible]	[illegible]
	八中	[illegible]	[illegible]	[illegible]	[illegible]
◇大邱	六末	[illegible]	[illegible]	[illegible]	[illegible]
	七中	[illegible]	[illegible]	[illegible]	[illegible]
	七末	[illegible]	[illegible]	[illegible]	[illegible]
	八中	[illegible]	[illegible]	[illegible]	[illegible]
◇群山	六末	[illegible]	[illegible]	[illegible]	[illegible]
	七中	[illegible]	[illegible]	[illegible]	[illegible]
	七末	[illegible]	[illegible]	[illegible]	[illegible]
	八中	[illegible]	[illegible]	[illegible]	[illegible]

大阪期米喰合

	賣方	買方	取組高
當限	[illegible]	[illegible]	[illegible]
中限	[illegible]	[illegible]	[illegible]
先限	[illegible]	[illegible]	[illegible]

市況(十七日)

◇大阪綿花

		寄付	止め
前場	當限	[illegible]	[illegible]
	先限	[illegible]	[illegible]
後場	當限	[illegible]	[illegible]
	先限	[illegible]	[illegible]

大阪市中外棉相場

ミドリング	同月限 六七	[illegible] 安
ストリクト ミドリング		[illegible] 安
ブローチ	同	[illegible] 安
ベンゴール	同	[illegible] 安

◇大阪綿紗

	寄付	同引	寄付	同引
六月限	[illegible]	[illegible]	[illegible]	[illegible]
七月限	[illegible]	[illegible]	[illegible]	[illegible]
八月限	[illegible]	[illegible]	[illegible]	[illegible]
九月限	[illegible]	[illegible]	[illegible]	[illegible]
十月限	[illegible]	[illegible]	[illegible]	[illegible]
十一月限	[illegible]	[illegible]	[illegible]	[illegible]
十二月限	[illegible]	[illegible]	[illegible]	[illegible]

◇横濱生絲

		寄付	止め
前場	當限	[illegible]	[illegible]
	先限	[illegible]	[illegible]
後場	當限	[illegible]	[illegible]
	先限	[illegible]	[illegible]

◇現物絲 [illegible]

◇鐘平株

	前日大引	本日前寄	大引
後寄	[illegible]	[illegible]	[illegible]
當限	[illegible]	[illegible]	[illegible]
先限	[illegible]	[illegible]	[illegible]

大阪砂糖前後場

	寄付	大引
當限 前	[illegible]	[illegible]
後	[illegible]	[illegible]
先限 前	[illegible]	[illegible]
後	[illegible]	[illegible]

大阪砂糖現物

口賣(ST)現物	十九圓三十錢
臺灣中值	

市中米標準値

丸キ正京米	二十七圓六〇
白米卸値(石)	二〇圓五〇
仁川一等白米	二七圓六〇

京城手形交換高(十七日)

枚數	[illegible]枚
金額	[illegible]

代表的なら漬は 殖產なら漬 永樂町市場 本舖 田中漬物店

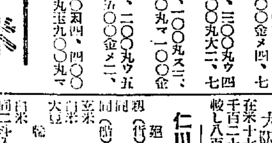

風流奴茶屋 (124)

稻岡奴之助

荒川芳三郞畫

印籠の主

雨後のすがくしい秋日和であつた。

午過ぎの大奥は殊のほか物靜かだつた。遠くの方から誰かの笑ひ聲がかすかに聞えた。

『ほんに何處の何者のお子かは知らぬけれど、可愛い子振りおや、自分が取持子になつたといふことも知らずに、罪もなく此やうにスヤくとねんねしてござる、ドレドレ此腿でゆつくりとお寢みなされや』

桔梗は抱いてゐた子をそつと褥の上におろして、緋緞子に白く千羽鶴の模樣を織出した掛布團をしづかに掛けてやつた。

嬰兒は全く何も知らずに無心に眠つてゐた。

膝元の醉枝もどこへいつたのか姿は見えなかつた。

それでも一度はなにものかを氣遣ふやうに、幾度もあたりを見廻したが、いよく誰も來るものゝないのを見極めて、初めて、ホッ

と安心の息をついた。

やがて彼女は自分の內懷へ手を入れて、そつと一つの物を取出した。それは梨地に金で桔梗の紋所を高蒔繪した印籠であつた。

彼女はそれを打返しくほれくとして飽かず見詰めるのだつた。

『矢つ張りあの方樣のに違ひない……』

彼女は斯う心で極めてしまふとにわかにさツと頰に紅葉を散らして、緋とその印籠を抱きしめた。花の盛りはとうくの昔に過ぎて

眼に入つた……』

彼女は斯う思ふて又その印籠をぢッと見詰めた。

『この梨地に桔梗の高蒔繪……印籠が女子の持物でなうて殿方の持物であるとはいふまでもない、その殿方の持物である品物が、男禁制の大奥に……時も時、折も折、落としてあつたといふことは、取りも直さず和子樣をさらつていつた曲者が落としたものと思はねばならぬ、……直ぐにもこの品を御前へ持つていつて、曲者詮議の御便利を圖らねばならぬが妾としての道であるに……わたしは何ゆゑそれをせずに、この印籠をそつと隱して置いたのであらう……?』

さう考へてくると、彼女は自分で自分を可怖しうも感じた。

桔梗の紋所をつけた者は、若殿附の小姓役である田澤左門と、彼の

朝の一食 木村屋パンと きみで丈夫なこのからだ 明治町(電本二八七〇)

父であるところの勘定方用人田澤右門の二人で、桔梗の紋は正しく田澤家の紋所であつた。

お乳の人桔梗はそれを知つてゐた。印籠を拾ふた時、直ぐ、

『おゝ、此の印籠はお小姓の田澤樣の!』

と稻妻のやうに頭に閃いたが、それと同時に、彼女はあの美しい優しい田澤左門が、大奧深く忍び込んで若殿御寵愛の和子樣を攫つて行くといふ、世にも恐ろしい大膽なことをしたのであらう? それは左門でなくて父の右門のしわざであらうか。

けれどもその印籠が父の右門の物でなくて、倅の左門の物であることは、彼女は左門が常からその印籠を腰にしてゐたのを見て知つてゐたので、その時の曲者が左門であるといふことが明かにうなづかれた。

それほどまでに彼女は幽婦の正體を悟りながら、それを自分の心にそつと秘めておいて人知れずその印籠を愛撫するといふのは、そもそも何んたる不思議であらう?

大名の大奥に勤める、三十女の桔梗はとうから美少年の田澤左門に、人知れず戀をしてゐたのであつた。

さつて、一しほ物凄く妖艶であつた。

何時までも人の氣配のせぬのを幸ひに、彼女はさうして抱きしめた印籠を容易に放さうとはしなかつた。そして彼女ははからずもこの印籠を手に入れた其時のことをつくぐ考へた。

『あの時、大殿樣もお立ちになつた跡で、ふと和子樣を寢間のお部屋の外へ、ついそこのお廊下の片隅にこの印籠の落ちてゐたのが姿の

京城日報
朝刊
本紙朝夕共二十頁

春秋社新刊重版書
目録進呈　春秋社
東京日本橋　振替東京二四八六一

石川三四郎譯
エリセ・ルクリユ
地人論
第一篇 人祖篇
▼菊判三五〇頁 ▼挿繪二葉挿入 ▼定價貳圓五拾錢 ▼送料十四錢

【著者序文の一節】數年以前「世界新地理」といふ長い仕事の最後の行を書いた後、私は、何時か、曾て地理上の諸地方で觀察したやうな諸時代を歴史上にかける「人」を研究し、私の到達した社會學的結論を確立して見たいといふ願望を表明した。私は新らしい書物のプランを立てた。それは土壌だの、氣候だの、總て歴史の出來事が成就された全環境の狀況が顯示され、「人」と「地」との協調が説明せられ、民衆の行動が大地の進化との調和的因果關係において說明されるやうなプランである。本書は即ち今私が讀者に提供するところのそれなのだ。【目次】▼人類の起原▼地的環境論▼勞働論▼原始の民族▼家族・階級・部落▼歴史の分割りリツム▼エリゼ・ルクリユ小傳▼ルクリユ兄弟の學問の價値

◇全法曹の生ける經典!!

最新刊
國民大會事件
菊判七〇〇頁・定價參圓・送料廿四錢

『訟庭論草』は、實に花井博士が、その四十年の久しきに亙る法曹生活に於ける業蹟を網羅せるものであり、既に刊行せるもの『滿鐵事件』『京都豚箱事件』『シーメンス事件』の三冊。いま我社は博士に乞ふて茲に『國民大會事件(燒打事件)附、軍事議會史要』を公刊する。本書は日露戰役後其講和條約に憤激して起りたる國民大會事件の辯論を起述せるもの。附するに、當時の議會の記事あり、外交の記錄あり、以つて日露戰役の顛末及びその時代の多端なる國情を細大漏らさず知るを得べく、いま日露戰役廿五周年の記念せらるる時、又ロンドン軍縮會議の結末に關し是非の論喧囂を極むるの秋、偶然乍ら本書の刊行を見るは寔に意味深き事と謂はねばならぬ。

訟庭論草
法學博士 花井卓藏著

■既刊三冊 内容見本進呈 (書店にない時は直接本社へ御申込の事)
滿鐵事件 (附)陪審法案について 四六判 四八〇頁
京都豚箱事件 (附)鷄肋集 四六判 七五〇頁
シーメンス事件 (附)論擬符 四六判 六〇〇頁
定價(各)參圓 送料各冊廿四錢

◇萬人必讀の社會讀本!!

高田種雄譯
ガンヂー全集
最新刊 自叙傳(上)
▼四六判四四〇頁 ▼定價貳圓 ▼送料十六錢 ▼下卷七月發賣

印度全民族から父と仰がれ、滅び行く民族に再生の光明を與へつゝある聖雄ガンヂー。その存在の餘りに偉大なるゆゑに、その運動の餘りに力強きために、遂に英官憲の捕ふるところとなりし彼。彼はいかなる人? 彼の把握せる思想はいかに? 今や世界の耳目を一身に集めつゝある問題の人ガンヂーの理想と人格の一切は此の全集につくされて眞に完全だ。

既刊三冊
(1)人格篇 四六判二六五頁 價壹圓五拾錢 送料十四錢
(2)無抵抗篇 四六判三七〇頁 定價貳圓 送料十五錢
(3)非物質文明及肉體篇 四六判二四二頁 定價貳圓 送料十四錢

世界文學全集
第二期
一冊壹圓
傑作揃ひ・面白い作品揃ひの第二期!!
全十八卷 (二十二作家の代表作) 申込金不要
第一回配本出來
百パーセント興味のある長篇小説
猫橋・憂愁夫人
ズウデルマン原作 生田春月氏 池谷信三郎氏譯
新潮社 東京・牛込・矢來

文檢受驗生
中等教員 實業教員 高等教員
◇文檢各科試驗委員より
五二回文檢豫備問題全集
七月號發賣
中等教員各科問題と解答
◇本號 一冊 金四拾錢

受驗生
陸海軍
實業學校卒業程度試驗速報
海軍生徒志願者へ
專檢高資(男女)出願案内
七月號發賣
◇本號 一冊 金卅錢

教員受驗生
小學校五種教員の待遇と素別比較早見
夏期講習會紹介と活用案内
教員受驗必勝講座
七月號發賣
◇本號 一冊 金卅錢
大明堂發行

專門學校入學檢定
獨學受驗法
◇今回全内容改新版
▼大明堂發行

秋
理のな
食慾を進める野菜料理
淡泊な此頃のお惣菜
中學時代の危期
日本料理
旨い鉢物
涼味たつぷりの夏料理
ビール摘み
七月號

タバコのみの
齒磨スモカ
コノ歯粉近ゴロ日本國ニ大々的流行ス
スナハチ吸烟人ノ用ニ
コレヲ用フレバソノ黄的黒的牙ヲ
タチマチ白的牙トナスノ奇效アリ
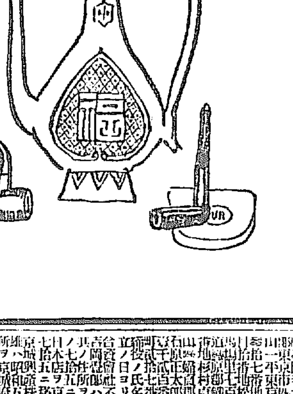
發賣 鈴木 寿 化粧品藥店 定價 十五錢

大正生命保險株式會社
日本教育生命保險株式會社
日本火災海上保險株式會社

商業登記公告

法人登記公告
永登浦出張所

登記公告
金堤出張所

京城地方法院

祖國に歸着の若槻全權 國民への第一聲を放送
會議に際し國民の後援を謝し 特に小學生の同情に感泣

倫敦海軍條約調印の大任を果して若槻首席全權は十七日午後四時三十五分、歡迎の交響裡に乘船北野丸が神戸第四突堤に横付となるや船内に特設されたマイクロホンの前に立ち、BKから國民に向つて歸朝最初の挨拶を放送したが、京城放送局でもこれを中繼放送した、内容左の如し

神戸埠頭にて我が同胞諸君に向つて挨拶するの機會を得ました事は私の最も幸とする所であります。

元來倫敦會議の目的は造艦競爭を阻止して世界平和と國民負擔を輕減するにあるのでありますが故に、何人も異論のあるべき筈がなからうと存じます、併しながら我國家を保障すべき國防に關するが故に、最も愼重なる注意を以つてこれが交渉商議にあたらなければならぬことは、なほ私が申すまでもないことであるのであります。

我が帝國政府がロンドン海軍會議に對する參加を承諾して以來、國民は會議の成功を望むと共に是非帝國の主張を貫徹して貰ひたいといふことについて熱心にその希望を表示せられたのであります我々全權委員が彼の地において交渉しつゝある間において、國民は色々の方法により我々に聲援を與へられ、また各方面より絶えず激勵の御言葉を我々に寄せられたのであります。我々はこの任務の重大なることを自覺してこれがあやまりなきことを期して居つたのであります。同胞諸君のこの聲援と激勵とに依つて全權及び全權委員の下において會議に關係したるものをして一段名をなさしめたのであります。

この場合私は一言付け加へたいのであります。**私がロンドンに滯在中、同胞諸君より寄せられたる同情及激勵に對しては、私は衷心より感謝措く能はざるものでありますが特に小學校の在學程度の諸君より數百通―恐らく一千通と思はれる同情激勵の御言葉を寄せられた時には、私は感激の餘り自ら涙を催して禁ずる事が出來なかつたのであります。小學在學の小國民に至るまで世界平和の意義を……眞狀を理解せらるゝと共にこの帝國の國防について交渉する我々全權委員たるもの何んとかして之が責任を果すべく……一段自覺した次第であります**

會議の結果は條約文として世間に公にしたのでありますから、私は茲に改めて說明は致しません、またこの條約の成否如何によつて軍事上、外交上、財政上、經濟上日本の受くべき影響及び利害の如何なるものであるかといふことについても今日私は意見を述べないのであります。

諸君にはこの協定に就いて私と意見を同じくしない人が尠からずあるやうに思はれるのでありますが私は國民が吾々に與へた精神は大體において失はなかつたと信じてゐるのであります。**ただこの協定が政府が我々に與へたる七割そのまゝでないといふことは私の遺憾とするところでありますが、これは全く私の微力の致すところでありまして茲に國民に對して深く慚愧に堪へないところであります。**

茲に帝國領土に上陸致しまする第一の機會において同胞諸君に向つてこの御同情御聲援に對して感謝の意を表することは私の義務であると存じますが故にこの挨拶を致す次第であります(放送筆記)

難航を突破して 神戸入港の光景
水、陸、空三方面から 扇港未曾有の大歡迎

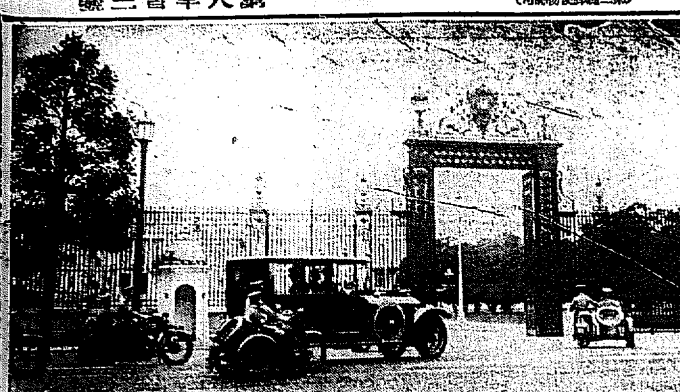

一路祖國へと數日來の荒天に難航を續けた若槻全權一行を乘せた北野丸は十七日午後三時その船體を和田岬に現はし、陸に海に湧き返るやうな大群衆の大歡呼に迎へられ、空にはまた飛行機が北野丸の船上を低く旋回飛行を試みて水、陸、空から歡迎の大交響樂が奏でられる、眞に開港未曾有の大歡迎である、船が岸壁に近づくと共に劇喊たる奏樂が起り、大群衆の萬歲の聲は六甲山をゆるがす、突堤には學生その他の堵列する中に若槻會、宏仁會、婦人會の人々手に手に旗をかざしてわれ等の全權を迎へる、かくて小泉遞相、同令孃、鈴木翰長、同夫人、齋藤內務政務次官、小川大藏政務次官、町野大阪遞信局長、野田商工參與官、堀田歐米局長、齋藤外務省情報部長高橋兵庫縣知事、黑瀨神戸市長その他は郵便船二艘に分乘して船内を訪れ、婦人聯盟、婦人矯風會その他婦人團體は美しい花束を捧げて北野丸のサロンに若槻全權を訪ひ、若槻全權は之等の出迎への人々と挨拶を交すうちにも甲板の上には若槻全權の令息その他隨員等一行二十六名の人々が六甲山の山容に見入る何れも七ヶ月振りに見る懷しの祖國の山河に感慨深い面持ちである かくて出迎への人々と挨拶を交した若槻全權は、午後四時卅六分船内に特設されたマイクロホンの前に起つて別項の如き要旨を國民への第一聲として放送した

小泉遞相飛付いて 先づ握手を交す
『御目出度う〳〵……』「あゝ到頭日本に着いた……」

【神戸電報】若槻全權一行二十三名を乘せた北野丸は十七日午後三時大暴風雨のため九時間遲れて港外に到着假泊し歡迎代表小泉遞相同令孃、鈴木書記官長夫妻、川崎法制局長官等のランチをはじめ、記者團、寫眞班等のランチ七艘の出迎へを受け、檢疫が終るや小泉遞相は先頭第一にタラップを踏み若槻全權の顏を見るや飛び付く樣に握手して『お芽出度う』を連呼し、若槻全權は『有難う』と只一言答へその時北野丸は斜陽を浴びて辷るが如く入港しはじめる、船內の若槻全權は

『だん〳〵日本についた、嬉しいよ、酒は既まで嘗め盡した』と陽やけした顏で元氣よく哄笑した、午後四時十分第四突堤に無事到着、歡呼と煙火とマーチと歡迎交響樂が演ぜられる、同三十分故國に第一歩を印せんとする極めて印象的な瞬間に、BKから船內に備へたマイクロホンの前に立ち國民への歸朝挨拶の第一聲を放送した

皇族御親睦會議に 兩陛下御同列にて臨御

各皇族方が御親睦のため毎月御開催の皇族御親睦會は六月十五日赤坂離宮において御開催、兩陛下には御同列にて午後一時御出門、赤坂離宮に行幸啓遊ばさる(寫眞は赤坂離宮御苑の園遊會)

渦巻く歡呼裡に 西常盤料亭へ

【神戸電報】若槻全權は背廣服も輕やかに十七日午後四時五十分北野丸を下船上陸した第四突堤より海岸通りの兩側に出迎へのため整列せる神戸市の學生、生徒、在鄕軍人會、京阪神の宏仁會員、婦人團體等約二萬の歡迎隊は若槻全權の洒々落々たるあの風貌と服裝を見てドッと炸裂的萬歲の歡迎だ、夢中に打振る小旗の波だ、紅白の幔幕、三間幅の若槻全權歡迎の大幟が心よくはためく中を京橋から自動車で諏訪山下の料亭西常盤に向つた

打寛ろぐ暇もなく 若槻全權東上
官民多數の萬歲聲裡に

【神戸電報】諏訪山下の料亭西常盤に入つた若槻全權は久し振りの日本座敷に落つく間もなく、民政黨員や鄕里の京阪會員等の訪問攻めに逢ひ、午後六時から高橋兵庫縣知事主催の歡迎晩餐會に出席し同六時三十分終了、休む間もなく政府代表の小泉遞相以下と共に官民多數の萬歲聲裡に午後八時三十八分神戸驛發列車で東上した

東京驛二階から けふ市民に挨拶
若槻全權午前九時 帝都歸着の豫定

【東京電報】若槻全權は十八日午前九時東京驛着と同時に同驛貴賓室二階の窓から擴聲器を通じて歡迎の市民に對し挨拶を爲す

半歲振りに 主人を迎へる若槻邸
何もかも嬉しいづくめ

【東京電報】半歲と十九日振りに主人を迎へる駒込上富士前の若槻邸は家中朗らかな笑ひにをどつてゐる

ボツボツ歸つて參りますね、新聞で拜見しますと隨分海が荒れてゐる樣で御座いますが、主人は食堂に出たりして隨分元氣らしいぢや御座いませんか、餘り船に強い方でないのですが馴れたんでせうね

德子夫人はそんな事まで嬉しくて自慢したくて堪まらないのだ

十九日に北野丸から有吉が電報を寄越しました『十八日朝九時東京驛着く』つてたつたそれだけなんですよ、半年の間に主人からもたつた五通、普何かあつたきり、それも簡單な端書ばかりなんですから、あちらの模樣などんな工合でしたか困つたら、たんまりと聽かして貰ふ積りで居ます

不平やら、嬉しい期待やらに若い娘のやうに顏を輝かす、朝早くから三人の植木屋が庭の手入れにせわしくそれを見張る內にも歸朝の祝電が早くも束になつて運び込まれる

部屋の飾りも取替へる積りで用意してますが後から後からとお客樣で……

それ程來客があとからあとから押し寄せて來る賑やかさだ、八疊の居間の眞中に設けられたラヂオの周りには神戸着と共に發する我が子の第一聲を聽かうと朝から待つなみ子刀自を中心に、夫人女中から家の子郎黨までにじり寄つてゐたが、やがて中繼で神戸埠頭の若槻全權の聲が聽える、老刀自が放送が全部濟むとやつと安心した樣に口元を綻ばした、歸朝の夜は親戚のものがあつまつて心祝ひの晩餐が催されるが、夫人は

お酒も久し振りに和服に寛ろいで頂けるのですから主人も樂しみにしてゐるで御座いませう、オツホヽ、東京驛まで出迎へようかどうしようか未だ迷つてゐますが財部さんの時も大變な騷ぎだつたさうですから今夜子供達と相談してから決めることにしてみます、まるで大事件扱ひで自分でもをかしい位なんですけれど……

何にも彼も嬉しくてたまらぬ夫人の笑ひ聲が、何んと朗かに歸朝前日の若槻邸を浮き立たせてゐることか

若槻全權へ 總督から祝電
全權邸に宛て けふ打電する

若槻全權無事歸朝につき十八日朝齋藤總督は、安着を祝する旨の祝電を東京同全權邸宛打電する

財部海相歸東
若槻全權の姿も見ず

【大阪電報】兵庫縣赤穗の進水式に臨んだ財部海相は十七日歸朝の若槻全權を迎へて共に歸東の豫定であつたが、列車が午前八時三十一分神戸通過の頃は白河夜船で全權の姿も見ず歸京した

外鹽管理に伴ふ 官制を近く改正
專賣局に一課を新設し 『鹽蔘課』と稱す

外鹽管理は四月一日から實施され專賣局は二百五十萬圓の經費を計上し、外鹽の移入を統制し國民必需品たる鹽價統一と配給の圓滑をもつ筈で、この尨大なる業務を統制するためには獨立せる一課を設けるの要あり、豫て專賣局は之を要求してゐたが、來る八月頃官制改正發布の上、專賣局に一課を設置する事となつた、新設課は鹽蔘課と稱し從來製造課に包含せられてゐた鹽と人蔘の事務を分離したもので、事務官一名、判任官十六名の陣容となるべく、課長には部內の新進を拔擢すべく目下詮衡中である

會議の成功か否かは 國民の批判に任せる
世界的不景氣は 官民一致で切拔ける外なし
若槻全權記者團に語る

【神戸電報】神戸入港に際し若槻全權は記者團を社交室に引見して左の如く語る

ロンドン海軍會議の結果は日本に取つて成功であつたか、失敗であつたかは一般國民の批判に任せたい、自分としては最善を盡した、會議における日本の主張は大體において貫徹された方がよいと思つたからやつた、三國協定のなつたことは日本のため利益だつたと固く信じてゐる。あの場合下手をやれば、會議は決裂だ、その結果も考へて頂きたい。然るに不幸にして自分とは意見を異にする人がある樣だが自分は會議の精神は果されたと確信してゐる

毀譽褒貶は世の常だ、自分の心は今光風霽月で何の蟠りもない、尤も會議の結果は政府の訓令通りではなかつた、これは不肖無力の致す處で慚愧に堪へない、次に歐米經濟界の趨勢を見るに財界の不況と失業問題のやかましいことは日本と何等變らない、アメリカの如き富める國にも經濟國難が叫ばれて居り、失業問題の解決をその最も主要なる政策とせるイギリス勞働黨內閣にしてすらやり得ないではないか、今日失業の洪水は世界的の大勢だ。この難關を突破するには如何にすればよいか、政府にのみ賴つてはならぬ。イギリス國民は斯かる場合に臨んで騷がない、政府にも殊更に賴らない、その一人〳〵が堪へ忍んでゐることは多い日本の學ぶべき點と思つた、失業問題は大イギリス勞働黨の元老トーマス氏にして猶この問題を解決し得ないではないか、一人や二人の力で經濟界を左右されるものではない最後に申して置きたいことは要するに大きな波のうねりだ、之れを乘切るには死なぬやうに注意せねばならぬ

無任所大臣の 宮中席次決定す
第一階第五 ―內大臣の次席―

【東京電報】阿部無任所大臣の宮中席次はその任命形式が親任にあらざるため、宮內省及政府間に異說を生じたが十七日宮內省式部職において政府の希望を斟酌して協議の結果、親任せられたる國務大臣と同等に扱ふこととなり、阿部大臣の宮中席次は第一階第五『國務大臣、宮內大臣、內大臣』の次席と決定した

李鍵公殿下 朝見の式
十八日行はせらる

【東京電報】御隱居になつた李堈公殿下の後を襲かれた李鍵公殿下は十八日午後一時半參內、宮中鳳凰の間で兩陛下に拜謁、朝見の式を行はせらるゝ筈で終つて殿下は大宮御所に伺候、皇太后陛下にも拜謁あらせられ次いで各皇族殿下宮內官及陸軍關係高官等の御招待披露宴を開かせらるゝ筈

杉山次官心得
中將に昇進してから 正式次官に任命

【東京電報】陸軍次官心得陸軍省軍務局長杉山元少將は、來月末の定期異動に陸軍中將に進級して正式に次官に任命され、後任は軍事調査委員長林桂少將若くは人事局長古莊幹郎少將が任命されるものと見られる

朝鮮は內地と 事情が異なる
今の制度は變るまい 井上朝煙社長談

內地の煙草元賣捌制度が撤廢されることになつたゝめ、朝鮮の元賣捌制度がどうなるかといふことは我々には判らないが內地の元賣捌制度は從來の朝鮮の如く要所に元賣捌人を指定して居るものであるが、朝鮮はすでに統一した理想的の元賣會社が出來てこれが專賣局の煙草販賣代行をして居る次第であるから、朝鮮の元賣捌制度が撤廢されるものとは想像して居ない

海外拓殖事業の 指導獎勵改善
昨日の拓務懇談會で 答申案を決定

【東京電報】海外拓殖事業の指導獎勵に關する拓務懇談會第三部會は十七日午後二時半拓相官邸に開會、第三號に關する答申案につき審議し左の如く決定、午後四時半散會

答申案

我が邦人の海外における拓殖事業の指導獎勵に關しては特に改善を行ひ又は新たなる施設を要する事項多々あるもなかんづく最も重要なるは金融問題なりとす、依つて南洋における該問題を主とし緊急實施を要すと認むるものにつき左の通り答申す

一、南洋における邦人の拓殖企業に對しては主として東拓をして金融の途に當らしむ
一、政府は必要の場合海外企業の合同に相當便宜を加へられたし
一、南洋企業研究機關の設置又は助成をなすこと
一、南洋諸地方における邦人醫師の開業を容易ならしむべし
一、南洋航路の改善及新設
一、海外における邦人拓殖企業に對する所得稅免除
一、南米の農企業金融
一、南米資源調査企業獎勵調査機關設置
一、海外拓殖企業に必要なる人物の養成

鰯工船『笠戸丸』は 世界最初の試錬
今月末から咸北で開始

今回總督府より許可となり世界最初の試みとして漁業界で注目の的となつてゐる東洋興業株式會社の鰯工船笠戸丸(六千噸)は二十日過ぎ釜山入港準備を整へいよ〳〵今月末より咸北の漁場に於て事業を開始する事となつた、從來三千噸級の工船はあつたが六千噸級の工船は世界最初の事であり笠戸丸は四十餘の漁船を積載するのみならず船內は一大工場の設備を有し漁場において右漁船が捕獲した鰯を以て直ちに同船において魚油および鰯粕を製造するものであり、世界的に進出しつゝある朝鮮魚油界に一大轉換を來すものと見られてゐる、なほ右鰯工船許可に際しては地元漁民は自己の生活を脅威するものとして總督府當局へ反對の陳情を續けてゐたが當局では漁船四十餘を有する鰯工船一艘の出現は地元漁民の生活にまで影響なしとして取上げず、萬一左樣の事あらば鰯工船は沿海州方面にて漁撈せしめる方針であると、東洋興業株式會社は右笠戸丸の鰯工船のため內地および釜山の實業家の手により資本金八十萬圓を以て創立されたものであるが、事業の關係上本社を近く大阪より釜山に移轉する事となつてゐる

小橋氏の公判
十月二日に決定

【東京電報】越鐵疑獄に絡る小橋前文相以下附收賄瀆職事件の公判は七月上旬開廷の豫定であつたが調査意外に手間取つた結果、この秋の十月二日より東京地方裁判所にて小林裁判長係で公判を開廷することに決定した

辭令

【東京電報】

公立高等女學校教諭 松居靜枝
依願免本官

＝會＝

財務局長の記者招待 林財務局長は十七日午後七時から本府出入記者を朝鮮ホテルに招待して晩餐を張つた、前京畿財務局長が先例を開いた官舍の夕食饗宴を中心とした園遊會が庭園の都合でホテルになつたとのことであるが招集された稅關長、財務部長、金融組合聯合會理事等財務局關係の各位が接待役としての催ふしであつた爲め却つて意義づけられ隔意なき意見の交換があつて盛會を極めた

城大法文學部夏期講習會 城大法文學部では七月廿三日より八月三日まで十二日間同大學において夏期講習會を催すが聽講料は一科目に付一圓で總督府留學生は科目を明示し聽講料を添へ七月十五日迄に同學部宛申込まれたいと講師および講座左の通り

一、國際聯盟(六時間) 泉哲教授
一、近世經濟思想史槪說(十時間) 森谷克己助教授
一、史的潮流より見たる西洋近世史(十時間) 金子光介教授
一、日清戰役より日露戰役へ(十時間) 田保橋潔教授
一、英國憲政論(十時間) 寺井邦男助教授

太平漫語

政友會の山本政調會長の『不景氣と失業』救濟策は、實否はさて置き『不景氣と失業』の當節珍しい景氣のいゝ話だ▲それによると、まづ十億圓國庫支辨案を立てる。財源は行政の整理、國防の經濟化、官業の整理、郵便貯金の運用、公債等を以て捻出のこと▲この金は土木、開墾、水利、開拓等々國家經濟上必要有利なる事業に投資、同時に失業者を活用する。十年後には年々五億の生産增加がある▲更に民間企業資金十億圓を以て工業を奬勵する。その生産高年五億この半分二億五千萬圓を勞働賃銀とする▲かく十年後には十億圓の生産收益あり、更に十年後には廿五億の增收がある。不景氣喰へといふやつだ▲こゝにおいて巷に充滿する失業者にはこの計畫出來次第悉く職業を與へれば、永久的に『失業』なる言葉すらこの世の中に不必要となる。何とすばらしき妙案ではないか、といふが山本案である▲なるほどまことにすばらしき妙案、『不景氣と失業』が黃金棒で撲きのめされて卽死するやうな話である▲しかし問題の十億圓國庫支辨案がそもそも出來るか氣がゝりだ。行政整理がどこまで出來るか氣がゝりだ。國防の經濟化が思ふやうにゆくか氣がゝりだ、官業整理、郵貯運用、公債發行みな氣がゝりだ▲氣がゝりだといへばこんな大事業を政友會に任していゝかどうかゞまづ氣がゝり、就中氣にかゝるのは政友會に何時內閣が廻つて來るかである▲こんな氣がゝりは別として、今日の『不景氣と失業』の問題が氣になつて困る。永久的の不景氣失業對策は實をいへば山本氏以外にも妙案ないことはない▲今日國を擧げて首を縱に傾け橫に傾けてゐるのは何を隱そう『今日の妙案』である山本氏が『當面の對策は複雜多端でなほ研究を要する』と歎じてゐる通り、むしろそれ以上『今日の妙案』は稀切れである▲永久的不景氣失業退治策もとより結構、だがそれよりも當面の『不景氣と失業』を眼の前で縛り上げる妙案をこそまづ以て山本氏の妙腕に待ちたきものである―

＝人＝

◇井上敬夫氏(古河電氣新京城出張所長)十七日夜着任
◇水田直昌氏(本府司計課長)東京方面へ出張中の處十七日夜歸城
◇深澤新一郎氏(總督府法務局長)東上中の處二十日午後歸着の豫定
◇山村銳吉氏(新任總督府中央試驗所長兼高工教授)十八日午後七時京城驛着々任
◇渡邊豐日子氏(總督府山林部長)東上中の處二十日頃歸任の豫定

◇經濟◇

麥作增收模樣
併し雨が問題

稻の植付狀況は京畿道は終了し、黃海道は目下植付中であるが、大體に於て低地は終了、高地が目下進行中なのである。他方麥潤の程度は、各地とも今一回の降雨を見れば植付が理想的に行はれる模樣であるが、麥作に取つては目下大麥の刈入れ時期で小麥は今月末刈入れの見込なので、この際の降雨は禁物とされてゐる、しかして本年の麥作狀況は六月の刈入れ時期に入つてから若し降雨があれば相當の減收は免れないと觀念されてゐたが、最近の打續く好天でその生育極めて好調を示し、ここ旬日中に降雨がなければ、本年の收穫高は九百廿五萬石卽ち前年に比し五六分方の增收が確實の模樣である

上旬の各地雨量

今年は各地共降雨順調なので水稻植付けも極めて順調に行はれてゐるが、六月上旬における各地の雨量を示せば左の如く、京城釜山を除く外は各地共昨年より雨量增加となつてゐる、而して京畿、慶南地方は今後二週間降雨がなければ稻作に相當打擊を豫想されてゐるが目下の狀況においても京城附近地方の畑作は相當打擊を被つてゐると(單位ミリ△印は減)

	雨量	比前年增減
濟州	四〇、四	一六、四
木浦	四二、一	一六、六
釜山	二九、五	△一六、四
全州	六四、二	四九、四
大邱	五〇、三	二〇、九
仁川	二三、五	三、八
京城	二四、九	△三三、五
江陵	二五、二	一二、〇
平壤	五六、一	四〇、一
元山	五五、八	三六、二
龍岩浦	三三、三	一、六
城津	七〇、二	五三、八
中江鎭	五二、六	二四、三
雄基	九四、一	七九、八

安田保善に 重役の停年制

【東京電報】安田保善社は能率增進行員優遇のため常務重役は滿六十一歲、平重役は滿六十六歲を停年とするに決し十六日これを發表した

◇株式◇

大株短期引跡

大新 四十一圓三〇(十錢安)
鐘新 五十七圓〇〇(廿錢安)
日產 十四圓〇〇(不變)
東新 九十圓〇〇(廿錢安)

東株短期後場引

[illegible]

◇期米◇

各地期米後場止

下關二七、〇九▲桑名 [illegible]▲大阪最終氣配八十錢(一錢安)

滿洲經濟電報

[illegible]

オリザニン
脚氣新藥
農學博士鈴木梅太郎氏發見
ヴイタミンBの世界的始祖
脚氣に對するオリザニンの効果は既に決定的事實なり
オリザニンは脚氣の外 (1) 重病經過中に來る榮養障碍及其浮腫の治療と豫防に (2) 人工榮養兒、特に煉乳、穀粉榮養兒榮養障碍の治療と豫防に (3) 姙婦の榮養を助け惡阻を輕減若くは防止し便祕を去るに極めて適切なるを知らる
粉末、錠劑、液劑、越幾斯劑、注射液の各種あり
類似品多數ありオリザニンと指定を要す
(實驗報告集進呈)
東京室町 三共株式會社 大阪、臺北、紐育
Oryzanin

社説

騷音時代
都會のジャズ

昨年の十月、混雜と騷音とで世界第一の稱あるニューヨーク市に、『都市の騷音防止委員會』なるものが組織されたとは極めて少數の人々の記憶にのみ殘る小さな出來事ではあるが、人間が自分の作り出した文明都市の騷音、雜色のために惱まされ、生活の安靜を破られつゝあることは普遍的の事實であつて、決してニューヨーク市に限つた譯ではない、東京にも、大阪にも、しかして京城にも、程度の差こそあれ、同じ惱みが存在しつゝあるとは否定するを得ない。年を逐うて騷音雜色の追進が増大し騷音のために都市の罹病率が高まつた事、騷音が死亡率に關係のある事、騷音が乳幼時の發育に影響する事等は專門家の研究中に屬するとであるが、兎も角、實驗心理學、衛生學、應用物理學等の立場から見て騷音や統制なき色彩が精神の安定を妨げ、間接に都會人の健康を侵蝕しつゝあるとだけは疑ひを容れない。機械の活動の間に時を見出し、その雜々たる雜響の中から音樂を聞くといふ徹底したる機械文明の謳歌者もないではないが、大多數の人達は機械の騷響とジャズのために苦しめられ、暇さへあれば騷音雜色から逃避すべく企てゝゐる有樣である。今や正に機械文明の中毒時代だ、如何にして無用の騷音を防止すべきかは、相當に重要味を有する新問題でなければならぬ、先頃、東京市が自動車の爆音を制節するとを命じたなども騷音防止に第一歩を踏み出したものと認むべきで、逐年增加する自動車、喧々しいサイレンなどの都會のジャズを構成する種々の雜音は、活動的の都會において加速度的にその質と量とを高めつゝあるのである。

◇

カーライルは晩年に二重の壁を繞らした書齋を作り、茲に閉ぢこもつて思索したと傳へられるがカーライルの神經ならずとも騷音の不愉快なるにおいて變りはない『騷音と能率』の研究で有名なるトナルド・レアード博士は、種々の實驗によつて騷音が人間の能率と健康とに重大な影響を及ぼしてゐるとを闡明してゐる位で、近來建築物に對する防音設備の要求が俄に高まつて來たのは寧ろ當然の現象といはねばならぬ、騷音防止と防音設備が新時代の都市の一要素たるに至るべきも亦自然の順序である。

◇

われ等は決して機械文明の發達を呪ふものではない、今後科學の進步によつてヨリ以上の機械萬能時代の現出すべきことを豫想し、寧ろこれを歡迎するものであるが、同時に、一面において、凡ての雜色騷音から離れて、靜けさと、安らかさを味はふべき安息所も亦必要であると思ふ、生活鬪爭の渦中にあつては鋼鐵の如き神經が何よりも必要だ、神經衰弱が文明病といはれるのは、反面において強き神經が文明人に必要なるを物語るものであるが、さりとて、無意味に神經を消耗するのも愚かな事である、機械の響きから音樂同樣の快感を聽取するを得るは結構の事である、大觀すれば雷の響も、汽車の汽笛も一如無差別であるかも知れないが、斯る徹底的心境を凡ての人に向つて求むるは無理である、茲において從つてわれ等は今後の都市政策において騷音防止について相當の工夫がなければならぬと思ふ、都會生活者は現在すでに隨時に隨處に起る騷音によつて見ねざる害惡を被つて居るのである、機械文明の發達は大に可なりであるが、これによつて生ずる弊害を阻止することを閑却してはならぬ。

獨逸全土に吹く 失業風と其對策（下）

產業の負擔

その上に失業者は產業の收益をもつて養はねばならない—失業保險は產業の負擔である

ドイツでは一九二七年十月一日から强制失業保險法を實施してゐる。それまでは勞働組合でやつてゐた。失業保險に入らぬのは漁夫船員の一部及び農林業勞働者などである。其他凡ての勤勞者及び年收六千マーク（三千圓）以下のサラリー・メンは此の法律の適用を受けてゐる。雇主と勞働者とは一定の掛け金を醵し、之れを失業保險局に供託せねばならぬ。掛け金の割合は雇主と勞働者と半々で、つまり勞働者はその賃銀の三パーセント半を此の掛け金のために賃銀から差引かれる。雇主はかうして集つた勞働者の掛け金の總額と同額の金を雇主自身の掛け金として前記の官署へ供託するのである。

掛け金率を三パーセント半としたのは今年一月一日からのとである。それまでは三パーセントであつた。それにも拘らず、一九二八年度における此の掛け金合計は八億九千萬マルクであつた。つまり四億四千五百萬圓を失業者のために產業が負擔したとになる。掛け金の率が半パーセント增加したから今年度は負擔額も一層增加する譯である。

產業界の負擔は失業保險だけですまない。疾病、傷害、癈疾老年等の社會保險も產業界で負擔するのである。その負擔額は一年に五十億マルク近くの金額に上る。ドイツは早くから社會政策が發達した國である。然しそれだけ產業界の負擔が過重であるといふ不平もこの頃大分猛烈になつて來た。

國家の補助

イギリスでは失業保險に對して政府も掛け金をする。けれどもドイツ政府はこれをしない。といつて、失業基金に不足を來せば致し方がない。その時には政府が補助金を豫算に計上する。近年の如き失業者が多ければどうしても基金が足りなくなる。ドイツでは一九二七年以來三年間に政府の補助金が十億マルク（五億圓）の多額に上つた。

今年三月ミュラー內閣が辭職したのは財政上の困難な此問題に逢着したからであるが、直接には失業保險補助金一億マルク增額案が議會において否決されたためである。

產業界の癌

ベルリンよりの電報によれば、ドイツの勞働長官ステゲルワルト氏は前述の勞働組合聯合會大會において、次ぎのやうに述べた。『ヤング案承認の結果として各方面共に負擔が輕くなるものと期待されてゐたのであるが、實際は失業救濟のためにドイツ全體としておよそ三十億マルクの負擔增加となるであらう。』『昨年に比しドイツの失業者は五十萬人增加した。その救濟に必要な金をどうして工面するか。議會は一ヶ月內にこの問題に何等かの解決を與へなければならぬ』

勞働長官は引續き次ぎのやうに言つてゐる。『政府自ら事業を起して、失業者に職を與へよと主張する者がある。けれどもこれを實行するためには六十億マルク（三十億圓）の金が要る。故に政府は先づ手初めに十五萬人の救濟からはじめる。殊に建築關係の失業者から救濟する。この方面の失業者は現在の失業增加の重要な要素をなしてゐるからである』

× ×

合理化せるドイツにおいても失業對策は失業保險であり、公共事業であり、別に目新しいともない失業問題は世界產業界の癌だ。

米國新關稅案 大統領は署名
—すると發表

【ワシントン十五日發電】フーヴァー大統領は新關稅案に署名すべきとを發表し、新關稅案中の不公平な稅率に就いては伸縮條項により改正しやすき點を說いた

文治政治を目指す 反蔣聯盟の前途（三）
キャスチング・ボートを握る 張學良氏の自重

そこで、右主席團中に張學良氏が加はり、政治會議に奉天派が參加し、更に新政府內閣の首班に最近奉天派と外交關係になつてゐる孫傳芳氏が擬せられてゐるなど、反蔣派の政治革新運動における奉天派の役割は可成り重要な地位を占めてゐるので、奉天派の時局に對する態度をこゝに明かにしておかねばならないが、元來奉天派は閻錫山氏とは兎も角馮玉祥氏とは氷炭相容れぬものがあつてこの傳統的な氣持は容易に拭ひ去られるものではない。從つて反蔣運動の發端において、閻錫山氏がまづ顧慮したのは平津一帶より奉天軍の爲め後方脅威を受けることはないであらうかといふことであり又奉天派を反蔣聯盟に加盟せしむるとは同派が或程度まで時局のキャスチング・ヴォートを握つてゐる關係上絕對必要であるとして辭を低うして凡ゆる手段をもつて張學良氏に加盟せんとを懇望したのである。閻錫山氏が懇望した奉天派の去就得失に關する利害は同時に蔣介石氏にとつても同樣であらねばならないので、閻錫山氏が張學良氏を引張り込む運動を躍起になつてやつてゐる一方においては、蔣介石氏も何とかして張學良氏を閻錫山側に加擔せしめず、その後方を脅かしめて自派に有利な形勢としようとする猛運動を進め奉天派要人の國民政府要位任命、使者の交換等あらゆる手段を盡したのである。しかし張學良氏としては奉天派の去就が時局の將來に對しキャスチング・ヴォートを握つてゐると共に余りに早く態度を明らかにすることの危險を充分に承知してゐて、中央軍、反蔣軍の軍事的成敗がやゝ明確になつたときにその有利な側に加擔するといふ頗る都合のよい方針を執り、どちらにも好い顏だけをして、實意を示さなかつたが、最近反蔣軍が隴海線方面における中央軍の第一次總攻擊に逆襲を加へ、これを擊破して有利な地步を占め、山東方面でも山西軍が濟南に肉薄、廣西軍は長沙を占領するといふやうに蔣介石氏に不利の形勢になつたゝめか、漸次その態度をかへて蔣派を袖にして反蔣派に色目をつかひ出し、閻錫山、馮玉祥氏等の理想とする政治組織の構成についても、張學良氏は主義においては賛成であり、その組織が完成された曉においては奉天派がこれに加入することに吝かでないことを約したとのことである。

かくして黨治より法治へと、政治組織の完成に精進してゐる反蔣派の基礎觀念となつた『以黨治軍論』とはどんなものであるかといふに、以黨治軍とは黨議を以て軍議を抑へる。即ち武人の專政化を排して黨議を基礎とする文人政治を行はんとするにあつて、民國十一年に發酵してより民國十四年に至つて侯殺した廣東國民軍の變にその端を發したところの國民黨の黨議を以て基礎とした軍事統制機關である。廣東國民軍、即ち黃埔系統機關の自衛軍の勢威が、その豐富なる金力と精鋭な武器とによつて漸く增大し、時の廣東政府大元帥孫文氏の獨裁施設に對しやゝもすれば事毎に反對の氣勢を擧げるに至つたので、孫文氏は好機あらばこれに彈壓を加へて國黨の勢力を削いでおく必要を痛感し、ひそかに部下將領に對し國民軍の武力解除を內命したのであるが、當時武器金力共に國黨に劣ることを相俱してゐた部下將領は、自己の危險を恐れたゝめか孫文氏の內命に從はずかへつて反抗的態度に出で中には國黨と氣脈を通じるものさへあつた。

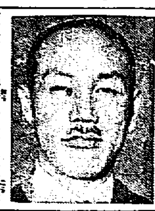

寫眞は張學良氏（上）蔣介石氏（下）

立憲民主政體—
大統領の下に責任內閣
◇…北方政府の組織形態

【北平十六日發電】北方政府の組織形態はなほ確定せぬが、山西側の代表的意見は立憲民主政體として大統領の下に責任內閣を置くといふに一致し、過渡的辨法として第一期國務總理に孫傳芳氏を任命して大總統の職權を代行させ、張學良氏との關係を顧慮するに內定したと確聞する。しかして閻錫山氏間には右につきすでに諒解濟みともいはれてゐる

東海岸線の着工承諾
地元民の調印進む

鐵道局が旱害民救濟の意味において東海岸線釜山鎭海雲臺間十キロの鐵道新設はその後鐵道敷設地元民の着工承諾書調印を取纏め中であるが、東萊面などは一度に三百余名が調印する等頗る順調に纏りつゝあるので本月末までには右承諾調印が完了、七月早々工事入札が行はれる模樣で落札者は直に着工することゝなつた

專賣局と阿片令改正內容

東京の發する最近の閣議で決定された本府專賣局官制改正及朝鮮阿片令中改正の件は左の通りである專賣局官制改正は煙草の增製に伴ふ職員の增加で即ち副事務官一人技手六人の增員であり又阿片令中改正の件は從來政府において收納した阿片は特定の製藥者に拂下げ來りしも、昭和四年九月勅令第二百七十三號を以てモルヒネ類の製造は專賣局所管となりたる爲め前記の特定製藥業者へ拂下の事項を削除されたものである、なほ煙草輸移入管理に伴ふ增員の決定は相當條日あるであらう

鐵道郵便局
廳舍を新築
請負今岡氏に落札

京城鐵道郵便局は局員二百三十三名を有する大局であるが、從來獨立の廳舍もなく非常に不便を感じてゐたので今般京城驛構內に新築することゝなり、鐵道局に敷地の交涉をすゝめてゐたが協定成立し昨十六日工事入札を行つた結果、京城の今岡熊之助が落札した。竣工は十一月三十日の豫定である

「ダイトン」供給 不足してない

專賣局の製造販賣煙草『ダイトン』が常に品切れとなり愛煙家をして頗る焦燥せしむ云々との風評に對し專賣局當務者は語る程昨年一月頃迄は時々品切れするやうな事がないでもなかつたが當局では製造數量を增加し現在では決して不足するやうなとがない筈であつて現に專賣局においても又元賣捌會社においても相當のストックを有してゐる位である、只茲に御注意を願ひたいとはこの種の煙草はその需要が一般的でないといふことから、いづれの小賣店でも賣つてゐる譯ではないのでこれを賣る小賣店は限られてあるからしてかようなことから專賣局が故意に制限してゐるかの如く誤傳されるのであらうが決してさうやうな意味でないといふ事を諒解して貰ひたい若し賣つて居る小賣店を存じない方があつたら最寄の專賣官署なり元賣捌會社の支店なりに問合せて貰ひたい云々

移輸入小包郵便

京城郵便局取扱ひにかゝる五月中の移輸入小包郵便物は三萬四千五百五十箇にしてこの內稅金の課せられたもの七千七十七箇その稅額は三萬八千十圓にしてこれを前年同期に比すれば總個數九分稅額二割七分減個數二割九分何れも減少を示してゐる

京城府の無料代書

京城府廳構內無料代書五月中の業務成績は代書件數二、三三九件にして一日平均は七十九件用紙交付數は六、九〇六件、一日平均二三五件である、これを前年度同月に比し累年激增の成績を示してゐる

自動車中で 何を選ぶか

地上交通發達しつゝある現今最も增加してゐるのは自動車である、その自動車には種類もいろ／＼あるが營業用に使用するなれば何を選ぶかに就いてその方面の通人達に聽いて見ると次の樣な話をした。

私が營業用に車をつかつて見たいと思ふのは今度大阪市北區曾根崎日新自動車株式會社が輸入して賣出して居るホイペット四氣筒一九三〇年型三ツ窓セダンがよいと思ひます從來からホイペットの特徵ではあるがガソリン消費、維持費が低廉であつて長命であるそして外觀、容姿、室內の仕上げが高級車にのみ見るものと少しも變らない、馬力、速力出足も亦格段に進步されてあるのでなか／＼よい車である、大阪市內の樣に多く車のある都市では非常に評判がよろしい、五十錢均一來の客の高い現時には營業用として理想的のものである云々

金剛山（22）
前田寬
金剛山名の由來（二）

次に『金剛に關しては華嚴經に『如金剛寶鑑之日中色即不定。金剛三昧亦復如此』とある、これは世に金剛なる字句を實用化して使ひはじめた第一步であつて、こうして後に金剛經なるものも出來て、漸く一般的に用ゐられる譯となつて來た譯である

金剛經なるものには、金剛山のことに關しては、何物も見出せぬのを見ても、金剛山名が獨立的なものであつて、金剛經完成以前に名づけられたが、或は該經文の存在とは別々に名づけられたものであつて、兎角無關係なものであるとを斷言する。

こゝになほ金剛なる名を冠した山が、世界中にいくつあるかといふとの研究が殘つてゐる。今それを說べて見やう。

佛教の全盛時代で、その布教一世に、東亞大陸、即ち印度、支那、朝鮮を風靡してゐたとき、金剛と名づけるにふさわしい山は、金剛山一つであつたと見ねて、ありさうな支那に一つもなく、朝鮮にも他の同名の多い山が澤山あるのに金剛を堂々稱する山嶽は、一つもないのであつて、唯後世江原道の金剛山にあやかつて、つけたと思はれるのが僅二つある。

その一は、新羅千年の古都、慶州の『慶州四岳』中の一つである。これは丘陵に類する山で、千數百年の昔、國王素が單に慶州四嶽をなすものを指定したにはじまる。即ち西に仙桃岳、東に吐含山、南に含月山、北に金剛山といふ具合になつてゐる。併し國王が江原道の金剛山に倣つたもので、何等意義ある山でも何でもないのだ。

次に平安北道泰川郡に石泉山といふのがあり、又金剛山と稱してゐるが、これも意義ある山名ではない。高さも一七三〇尺ばかりに過ぎず、物好きに地方人士が本家の金剛山名をとつたもので、日本各地に富士と名のつく山が澤山あつてそれがすべて、東海道の富士山にあやかつてつけられた名であるのと、何等選ぶところはないのである。

世界の各國にはどうかと思つて調べて見たが、佛教に無關係の土地に金剛なる名のつけられる筈はないので、然らば勿論佛典に無關係で、ダイヤモンドといふ名のついた山をさがしても、それさへ全然ないやうに思ふ。併し之は筆者の研究不足であるかもしれぬが、少くとも著明の山にはない事は確だ。併しその有無もダイヤモンドの意味が、全然佛典の因緣に關係ないと見るべきであるから、問題にする必要はなからう。

然るに此國に一つ厳然として存在し、小學生でも知つてゐるところの、楠公に名高い、內地近畿の金剛山がある。場所は大阪府河內國の東南境で、山腹には有名な千早城趾がある事は喋るだけエナージーロス。高さは一千尺前後にすぎぬ。

此の河內の金剛山は、どうして金剛といふ貴い名をもらつたか。天保年代の所謂の七賢の一に名付けてゐるから、遠く釋迦の時代頃につけられたかといふと、決してさうであるまい事は、眞劍に學究的歷史を無視しても、何等見るべきものもない山容が何に之を示してゐる筈である。

これは高野山に金剛峰寺といふ寺がある。その寺の名が何に依つて附けられたかといふのと、結局何等の差別もないのであつて恐らく金剛譯關係から來た、經典佛語を冠したに過ぎないのであると信ずる。即ち日本に佛教の渡つたのは何年かを知る人には、河內の金剛山は問題視せられぬ筈である。

から書いて來ると、眞正々味の七寶の一に比してつけられた、名實兼ね備ふる山として金剛山は、世界中に唯一つ、朝鮮の金剛山があるばかりである。このゆゑに佛典にその名を有する靈山としての價値があるのだ。

その他は、三千年の歷史を有する江原道の金剛山に比する時はその歷史からしてあまりに新らしい。內地へ佛教が渡來してからでもたは千數百年しか經つてゐぬではないか。かくして金剛の山名、それ自身が如何に尊嚴あり、貴重なのであるかがわかつて來た。

然らば金剛山三千年の歷史や如何に、我等はこれをきわめざるべからず。

今迄の文中時々居倣婦とありしは居倣師の誤植につき訂正

資本金五百萬圓
朝鮮火災
本店 朝鮮京城

耳鼻咽喉科診察
京城府黃金町（電本六四二）醫學博士 阪井清
自午前九時至午後三時

平和な家庭—輝く社會
キング は日本の國民雜誌

資生堂過酸化クリーム
色を白く地肌を美しくするクリーム
（大一圓・七十錢）
各地資生堂チエインストアーにあり

下痢 腹痛に

理想的吸着療法劑
アドース

副作用なき
アドースの吸着療法
吸着療法とは下痢腹痛に對し藥物の吸着作用を應用して腸管內に停滯する毒素或は病原菌等を吸着脫取し更に胃腸壁粘膜を保護し便通を整へ腹痛を鎭める合理的療法であります
然してアドースは吸着效果優秀なる最も理想的吸着療法劑なるを以て臨牀上には極めて少量にて効力顯著であるから使用上實に便利であります

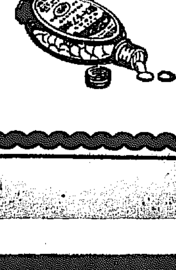

適應症
腸炎性下痢、鼓腸、急（慢）性腸カタル、疫痢、赤痢、コレラ、腸チフス、胃酸過多症、便秘、食餌並に藥物中毒等

A—53
大阪道修町二 藤澤友吉商店

優美な日本髮に……
スマートな洋髮に……
邦人の黑髮に最も適合せる糧としては…唯だ一つ……
純粹の椿油を精製したる本品を
精撰香油 おゝ油 イヅツアブラ
本舖・東京市日本橋區堀留町 井筒屋香油店

朝鮮米から見た 東西市場の解剖(一)

全北穀物檢査所長 横山要次郎

東京と大阪とは從來嗜好が全然相反してゐて大阪は大粒の硬質米が歡迎され東京は小粒の軟質米が歡迎されたものであるたとへば大正十四、五年の頃私が朝鮮へ參つた折はこの大小粒に對する

東西兩市場 は極端なるしかも私から見ると極めて不合理的な相場の開きがあつた大阪では大粒の穀良都が小粒の神力、多摩錦に比して一圓以上の高價を保つた東京では全く正反對で穀良都より小粒の多摩錦などが逆に一圓以上高價にあつたもので全く消費者の嗜好的關係等からくることゝはいへその差の甚だしいとには一驚を喫せずにはゐられなかつたものである、斯樣な米事情をもつ兩市場に對し私の觀察が間違ひないものとすれば東京と大阪の市場とは有機的にも無機的にも決して

一致しない 事を斷言して憚らぬのである元來東西人士の個性の相違、傳統的の慣習、第一心理狀態からして大分の隔たりがあるやうである今左に一々兩者の相反する點につき詳細の解剖を試みるも吾々米の商品化に最大の使命を有する者の研究上敢て徒爾ではないと信ずるからである

(一) 大阪は實利至上主義市場であり東京は食味萬能主義市場である近頃大小粒に對する嗜好關係が東西相一致して寧ろ小粒に

嗜好が統一 してきた傾向はあるにはあるが漸々兩者の小粒を歡迎し初めた出發點が全然違つてゐるのである即ち東京は從來より食味萬能主義より出たもので一般小粒種の食味が良好であると云ふことに外ならぬのである大阪が最近傳統的大粒尊重主義からはなれて小粒尊重主義に移らんとするのは食味良好といふ點よりも寧ろ一般商取引は容積制なるに拘らず實際小賣業者の賣買は重量取引に傾いたその關係小粒は大粒に比し重量多くその間における利鞘を得るすなはち採算主義より

打算しての 小粒歡迎に推移して來たものと思はれる。特に鋭敏なる大阪商人の緻密なる頭腦と一隻眼を具したその手腕には敬服するの外はなくどこまでも實利至上主義である。東京は食味萬能主義であり元來東京人士は江戸ッ子の『武士は食はねど高楊枝』の氣質が今なほあつて餓死ぬとか食の問題は眼中になく單に食味さへよければ何時でもござれといふ具合でいはゆる食味萬能主義であつた、從つて腹變や外觀にも相當重きを置きよくて高價米が歡迎されたものであるそれで石などは一粒あつてもサア大變この石が最もきらはれたものでその證據には東京には今尙石拔き米でないと決して見向きもしない實狀である東京における食味至上主義の好適例としては國白といつて朝鮮で生產した精米は輸送途中乾燥するから相當量も殖えるに拘らず東京は國白は下町の

勞働者向き の米だと殆んど問題にしなかつた現にこの一二年こそ朝鮮白米の需要がボツボツ殖え出したが從來は全く國白などはものにならず石拔き米一天張りであつたものであるこれに反して大阪では甚々食味などの苦情は全くいはないやうな傾向があつて市に瀰つてゐて例殖ゑ、余殖、炊殖ゑすなはち、白米でもなるべく乾燥したもの食味は惡くとも寧ろ殖ゑるものが歡迎されることは前項にも述べた通りである

平安南道

滿浦鎭線 敷設の運動
お歷々お揃ひで 總督府へ陳情

滿浦鎭線速成期成運動は益々猛烈となりこれが速成方陳情のため平壤商業會議所會頭松井民治郎、副會頭吉武天然兩氏は十六日午後二時半平壤驛發列車で同副會頭福島莊平氏は同日午後三時五十分平壤發飛行機で又平壤商議評議員、山田兩當務委員、鎭南浦商議會頭李、當務青木、順川の有力者菅沼富郎、金炳典の諸氏は十六日夜平壤驛發列車でいづれも京城へ向つた右の諸氏は朝鮮ホテルに落ち合ひ十七日は早朝から鐵道局長を訪問し陳情した處局長も頗る乘氣になつて盡力するとの快答を得たので一同は大いに力を得てわが社に立寄り援助方を依賴して直に總督に陳情する爲め本府に向つた總督に提出した請願書は左の如し

平安南道順川を起點とし价川、熙川、江界を經て滿浦江岸滿浦鎭に至る百七十八哩の鐵道敷設に就ては既に平壤商業會議所及び鎭南浦商業會議所は大正十五年十月を以て建策を共にし其急設を請願仕候處今や五年の歲月を閱するも未だ其實現を見るに至らざるは頗る遺憾の儀に奉存候國より中央政府の方針として不急事業の繰延變は已むを得ずとするも朝鮮の統治は所謂特殊の事情に在るのみならず此際有望の產業に對しては益々其急を告ぐるものあり況んや東洋第一と稱せらる、昭和水利事業の如きはその一部の開通に由りて至大の便を得べく且つ西鮮にだける現今幾萬の貧農及び勞働就職難も之に由りて幾分の緩和を圖ることを得べく之に加ふるに交通機關の不充分なる爲め國境の秩序常に不安の狀態に在るもの玆に初めてその安定を見るべくこれを要するに朝鮮現在の統治も經濟上その大小難事より見るも滿浦鎭線の建設より大且つ重なるもの他にこれなきを信じ今日その僭越を顧みず再ひこれが急設を請願する次第に有之候　敬具

南浦商議 新會頭
李鍾燮氏當選す

鎭南浦商業會議所では十六日午後三時より臨時評議員會を開いたが出席評議員十五名李副會頭議長席につき先づ懇談會を開き會頭候補者につき懇談したが適當なる候補者が見當らぬので重枝氏の發職により西國寺前でを眞似たわけではあるまいが青木、重枝、高橋、城野の四氏を擧げて巨頭西崎氏を訪問相談の結果現評議員より互選することとなり五時半開會

議案一號會頭の補缺選擧に關する件は投票の結果會頭に李鍾燮氏副會頭には前田當選の象山氏の外に高橋仁作氏當選し

議案二號役員の補缺選擧の件は李議長の指名にて山口、伊丹兩氏に決定

議案三號副會頭の順位に關する件は先任順により象山、高橋と決定

議案四號滿浦鎭の鐵道の敷設促進に對し平壤商業會議より申込に關する件は李會頭青木當務員と決定兩氏は十六日夜行にて出發し平壤商議の委員に參加することゝなり午後六時閉會した=寫眞は李新會頭(鎭南浦)

龍鐵と對抗 陸上競技

平壤體育協會主催道體育協會後援で龍山鐵道局陸上競技部選手を招聘し廿九日公設グラウンドで平南選手との對抗競技を擧行することに決定した平南は今年は平北咸南方面で活躍した名選手を加へ黃金時代を現出してゐるので當日は大接戰が續けられ好記錄を殘すであらうと期待されてゐる(平壤)

平壤府市區 改正

山岡技師實地調査

平壤府の第二期市區改正は昭和七年度までで完成し本年以後に殘してゐる工事は目下工事中である八千代町線、黃車通から江岸迄の通門線、崇仁線の終點から普通門線、崇仁線中である八千代町線、西線は驛町裏の大同江岸線、崇仁線終點より平壤神社前へ至る、線路里鐵橋畔より暇糧會社前へ至る線普通門より驛前に至る線等總工費八十萬圓が豫想されてゐるがこの外に昨年新たに府に編入された對

不景氣風 炭坑內まで
勞銀二割引下げ

勞働者泣かせの無情の風が我が平南の炭坑にも吹き初めて勞銀の値下、坑夫を解雇する炭坑が續出するに至りその日暮しの自由勞働者を極度に脅かしてゐる大同郡林原面所在朝鮮無煙炭會社三神洞炭坑では永引く無煙炭界不況の打擊を受け採炭費輕減の止むなきに至り六月一日から現在使役中の坑夫二百餘名の勞銀を二割値下げを斷行した又同郡南四面所在の海軍燃料平壤鑛業部高山坊炭坑でも政府の緊縮政策の飛沫を受け事業縮小の止むなきに至り六月一日から坑夫五百餘名の勞銀二割値下を斷行したる上臨時雇坑夫五十名を解雇した(平壤)

平壤府では箕林里、平川里等の市街地計畫等もあり之が調査のため本府より山岡土木課技師は十六日朝來壤技手同伴入壤、直ちに道西岡土木課長、大島府尹等と打合の上約一週間にわたり市內全部の調査に着手することになつた、この調査は第三期計畫と新市街地計畫遂行上重大視されてゐる(平壤)

合財袋

◇…鎭南浦港五月分貿易額は輸移出三百九十五萬四千八百十七圓輸移入二百九十二萬四十八圓合計六百四十七萬四千九百六十六圓であつたが一月以降の累計額は輸移出一千九百九萬一千二百卅二圓で前年同期に比し二萬二千二百十二圓の增加輸移入は八百七萬二千五百三十一圓で七十萬四千四百廿六圓の增加である

◇…平鐵野球部では九州專門學校チーム中での強剛福岡醫學專門を招聘し二十九日午後四時から平鐵球場で試合することになつた

◇…平鐵署では最近工場方面で火災を頻發させるに鑑みこれが防止に努めるため府內大小七十二ケ工場に攜便消火器百五個を備へつけさせることになつた

わが社を訪問した滿浦鎭線速成陳情委員

咸鏡北道

咸北漁業界に 一轉機を劃せん
漁大津港修築について 古橋知事語る

十五日擧行した漁大津修築工事の起工式にあたり古橋道知事は左の如く語る(雄南)

元來本道は海岸線二百七十余浬もあり漁獲高七百五十萬圓の巨額を示すにも拘らず完備した漁港設備の一つもないと云ふは實に遺憾に思ふのであるが幸ひ此の度漁大津港が修築せらるゝことになつたのは本道として嚆矢であり又水產業の前途に關し誠に慶賀に堪へない水產の分布において鮮內第一位を占むる我が咸北の水產業の發達途上に出し遲々として進まざるは一に良港灣地を有せないに基因すると云ふも過言でない漁大津は本道の中央に位し前面沖合は魚族の廻游移息最も濃厚にして昔から

漁業の本場 として一般に知られ殊に近年漁業の改良進步に伴ひひとしく漁獲高を增加し特に鰯鰊の漁場としてはその名最も高く漁期に入れば北鮮各地は勿論遠く南鮮及內地各方面より年々出漁者の數を增し一方魚肥買出のため鮮內各地および內地各地方より來集する商人および汽船等の運航船舶は年々增加したので

慶尚南道

夏期大學は 馬山で開催する
七月二十五日から一週間 朝鮮教育會主催

朝鮮教育會主催の夏季大學を本年は馬山において開催されることゝなり會期も七月廿五日から一週間と決定したが、馬山ではこれに各地方から集る二百餘名の珍客を優遇すべくそれぐ準備中で會期間半日は講演に、後の半日は見學と海水浴に充てられることゝなり、その海水浴の設備にも一段と趣味を加へるはずで、宿泊所の設備或は避暑をかねた家族連れの人にけ適當な家の心配等もされてゐる、なほ海の遊覽船、魚釣會等の催しもされることゝなら(馬山)

然るに大正十四年十一月時恰も鰯の盛漁期に際し漁船その他の船約四百餘隻港内に繫留中の前時化に遭ひ海難の損害實に二十萬の巨額により慘憺なる光景を呈したので木港の修築はいよ〳〵急を認め國庫補助を要求しましたが財政の關係で認容せられず漸く昭和四年度以降三ケ年計畫工費三十六萬五千圓で實施することになつたのであつたが昨年七月政府の財政緊縮政策により新規事業見合せといふので一時其成否が疑はれたけれ共官民一致の努力により本港の重要なるを認められ一ケ年繰延を延長しいよ〳〵施行することに決定したのである其計畫の概要を申せば防波堤延長三百九十米および防砂堤百八十米干潮面上二米と七萬一千六百五十平方米を埋立て前面六百米は物揚場とし外に護岸百八十米浚渫し埋立地には道路下水溝築等を整備するのである

修築の要望 は大正十一年頃より漸々待上つて居つて現に大正十三年には本府より實地測量調査を進めたが財政の關係で容易に實現しなかつたのである漁船の避難港として甚だ適當で緊留漁獲物の陸上處理に非常な便利且つ危險を感じつゝあつたので本港はあるが何分にも漁港としての設備がなく唯天然の地形を利用するのみであつて何等の施設物を有せざるため

これが **完成すれば** 今までの樣な危險もなくなり益々本港の發展は著しきことゝ思ふのである。今や咸北の水產業が鮮內第一位を占むるのは時間の問題となつたのである。どうか官民一致して益々本港の發展に貢獻せられんことを希望してやまぬ

今年は 豊年だ
道內一般に 黃金の雨

去る十四日來より慶南方面に襲來した降雨は旣報の如く關釜連絡船の缺航、その他漁撈船舶の社絕などにて時化のため漁船も沖合へ出ず十六日朝におよんで漸く青空が見え天候恢復となつたが降雨量等にて殆んど近内各郡に相當の降雨があり、これが爲めに稻の苅入れ後畜種付に用水不足を感じてゐた山間部地方も漸く水が十分となり農家は『黃金の雨』が降つた如く悅んで一齊に揷秧を開始し本月廿五日前後までには全部の植付を終る見込みにて今後もし天候が今までの如く順調にゆけば豐作であると當局でも意氣込んでゐる(釜山)

▲釜山七四耗▲密陽三九、昌原八一▲宜寧四二▲晋州七二▲陝川五三▲馬山六三▲咸陽七七▲統營三一▲陝川六四▲河東九〇▲蔚山四三

釜山商議で 船來品調査

產業合理化、國產品愛用のスローガンを高調してゐる釜山商議では釜山府內にどれ位の舶來品が仕入れられ國產品と比較してその優劣等を知るために大小商店百五十店舖に對し詳細にわたつて調査に着手したが煙草、外米、肥料、硫油、織物、機械類等の直接輸入品のほかに內地商人の手を經由して藥品、洋服地、酒類が相當の量に達してゐるから釜山の消費經濟の一面を語る數字が出るだらうとみられてゐる(釜山)

後藤登丸氏勇退

釜山の銀行屋さんの仲間では穩和種として聯門家既足の考古趣味に異彩を放つてゐた鮮銀支店長後藤登丸氏は今回の大異動によつて三十年五い銀行生活から勇退することとなつた同氏は

鮮銀創立に當面して第一銀行から轉じて入社し爾來滿二十年七ケ月を經過し釜山へは大正十九年二月に赴任し爾來大過なくやつて來たのは何よりと思つてゐるやめる話しは一昨年からのことであつたが漸くこれで故郷となり今後は浪人生活に這入つて好きな陶器のこわれたのでも氣兼ねなく蒐めることが出來ることになつた、しかし二十何年の銀行生活から解放されてホットした氣持ちである

と語つてゐた後任の現木浦支店長寺島德實氏は十七日引繼ぎを終つて本日家族同伴赴任の筈(釜山)

咸鏡南道

興南軍の腕試し
十對零で全咸興軍を擊破

全咸興軍と全興南軍の本シーズン最初の顏合せは十五日午後四時から興南球場に開かれた、捕手鈴木投手商井、中野新原、一塁新美、村下二塁手、寺川、南芳を加へ更に近々一二の新選手參加の快報あるもこの日往年の名捕手高淵まで狩出されば間に合はぬ有樣これに對し興南軍は工場內四チームからピツクアツプした强剛を揃へ一點も許さぬ意氣込みに咸興軍殆んどノーヒット、ノーランの慘めさに終つた(咸興)

興南	木川美岡內木田原水	投捕一二三遊左中右	0 1 0 0 4 0 0 5 0 計10
咸興	鈴原石中新寺下上南	投捕一二三遊左中右	0 0 0 0 0 0 0 0 0

尙試合は五回四六〇點三點二回入替した(咸興)

夏季講習會

咸北教育會主催の夏季講習會はおよび馬山府主催の……げた(釜山)

溺死

十六日午前四時ごろ釜山府富民町二七〇金道俊方金龍浦(三七)は自宅下の海岸に折柄の激浪に打寄せられた木材を拾はんとして誤つて浪にさらはれて溺死を遂げた(釜山)

八月廿五日から五日間開催と決定した(馬山)

修養團支部 發會式

百十名の團員を得て去る三十一日創立の手續を了した修養團咸興支部は勇ましき汗愛の修道の第一步たる發會式を十五日咸興小學校講堂に開催した。朝鮮本部から理事長代理高橋副理事會顧問咸興鐵道支部員も參加盛會であつたが當日齋藤總督の訓示は左の如くである(咸興)

修養團は終始一貫流汗鍛錬同胞相愛の實を擧げんことに努め世道人心に裨益する所誠に多し予は半島の現狀に鑑み本團に期待する所頗る大なり須らく各位は愈々本團の精神を發揮し以て國本の培養に盡瘁せられん事を望む

この兩支部は今後協力で汗愛運動の普及に努めることを申合せた

元山近海 鯖大漁
一日に八十萬尾の水揚

元山近海における鯖漁は六七日頃より八日を最高に引續き大漁が續いてゐるが八日の如きは八十萬尾の水揚があり元山里方面はこれが賣切りで大臟はひを呈してゐる相場は內地安に押されて一尾一錢七八厘より二錢方で取引されれ內地仕向けの鮮魚は不引合のため殆んど皆無の有樣である(元山)

天候不順

近來咸興地方は天候頗るをかしい。十三日來過轉與來、連日照しつけられるやうな半島の不愉快な日が續いてうすら寒く滅切り綿のほしい位近年にない不順さである(咸興)

痘瘡流行

咸興における痘瘡は流行いよ〳〵猖獗を極め初發以來十五日現在で內地人六名、朝鮮人十七名、合計二十三名に達しなほ流れなく臨時種痘に應ずる必要がある(咸興)

麻雀例會

咸興麻雀俱樂部六月例會は十四日夜開催、五卓子………

忠清南道

大田學校組 合會議

大田學校組合會議は十六日開會出席者戶木田、森木、林、山木、與谷畑、沼田、安井、北島、江田、吉原の十一氏午後一時開會管理者開會を宣し第九號議案『昭和四年度大田學校組合歲入歲出決算』を香月出納役說明し會計檢查員代表沼田氏の檢查の狀況を報告したるに對し二、三質疑ありて原案可決第十一號議案『昭和五年度組合試課規則中改正に對する決定の件』を附議し種々研究討議されたるが原案を可決、第十號議案『昭和五年度大田學校組合歲入出追加豫算』を附議せるが特に坂田女學校長の出席を求め種々質疑應答あり特別教室に對する一部設計變更を以て原案可決更に學校問題に就き隔意なき意見の交換をなし四時半散會した(大田)

藝妓演藝會

素晴らしい大人氣

公州藝妓演藝會は十四日錦江館に初日の蓋を開けたが何分公州初めての事とて素晴しい人氣であつた＝寫眞はだんまり(公州)

大相撲は二十日に

朝鮮巡業中の大相撲一行は京城、大邱、群山、全州、東萊等百名の大相撲は途中歐天の爲め順延され大田興行は二十日となつた(大田)

論山郡南共同販賣所

一萬四千貫を突破す

論山郡では本月一日から春繭共同販賣所を開始したが同日迄既に一萬四千貫を突破し品質等良好であるがまだ殘り三千貫餘上ある見込相場は一貫參三圓六七十錢の見當である(江景)

小學生の猩紅熱

大田春日町二丁目有松寬二男郁(七)は小學校一年生は十三日發病安西醫師の診察を受けてゐたが十六日猩紅熱と判明自宅遮斷に小學校全部の大消毒を行つた(大田)

祝二十五周年記念
京城府本町二丁目
黑川精肉店
電話本局九六四番

祝廿五周年記念
京城府旭町二丁目
山岸天佑堂
電話本局三七二番

祝二十五周年記念
池田小兒內科病院
京城南山町一丁目 電話本局(病院)一二三四番(自宅)三〇〇〇番

祝廿五周年記念
京城府本町二丁目
株式會社 横山商店
電話本局一六七・二七二八番

祝廿五周年記念
京城酒類卸商組合
(イロハ順)
京城府公平洞 河野本店 電話光化門三四五番
京城府明治町二丁目 山邑酒造株式會社支店 電話本局一八四〇・一四九四番
京城府本町二丁目 山本酒店 電話本局九七五番
京城府本町二丁目 株式會社 前田商店 電話本局一二七・七六四番
京城府長谷川町 株式會社 增田屋支店 電話本局二五四・七九六番

祝廿五周年記念
澤山寅彥
釜山

祝二十五周年記念
建築衞生設備設計施工
株式會社 須賀商會京城支店
京城黃金町二丁目
電話本局一八三五・二三一〇番

祝二十五周年記念
資本金五百萬圓
一、當會社は確實を本旨とし御便利に業務御取扱可申候
一、當會社は損失を公平且つ迅速に支拂可申候
一、電話又は御一報次第社員參上可仕候
日本共立火災保險株式會社
本社 京城出張所 東京市京橋區銀座西六丁目
取締役會長 原錦吾
京城府本町三丁目
出張所長 三鍋才次郎
鮮內代理店所在地 京城、仁川、水原、清州、公州、大田、江景、鳥致院、全州、群山、裡里、光州、木浦、麗水、大邱、金泉、浦項、晋州、統營、釜山、馬山、鎭海、咸興、元山、城津、會寧、羅南、新義州、平壤、鎭南浦、沙里院、兼二浦、海州

祝二十五周年記念
京城府南大門通二丁目
日本紙業株式會社京城支店
電話本局四〇五・三二一・二二七〇番

當選御禮
群山商業會議所評議員
李晩秀
西川慶一
千頭貫一
西村又三郎
富田菊太郎
協同海運株式會社
梶太三郎
崔益
前田辰次郎
渡邊仙藏
森弘
牛尾正一
馬場清
檜垣孫三郎
赤松繁夫
篠田芳
大江捨三
脇田春次

澄川式据風呂
特許出願中(受付番號九四七九號)
生活合理化の叫ばれる時代に最も適應した風呂を是非御勸め致ます。
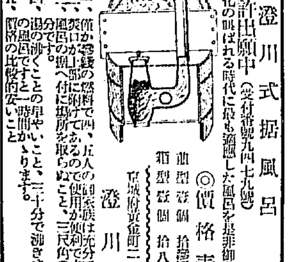
特徴
一、値が安い燃料で四、五人の御家族は充分です。
二、焚口が上部に附けてあるので使用が便利です。
三、風呂の据へ付に場所を取らぬこと、三尺角の場所で充分です。
四、湯の沸くことの早やいこと、三十分で沸きます。
五、價格の比較的安いこと
◎價格表
曲型壹個 拾參圓五拾錢也
角型壹個 拾八圓也ヨリ
京城府黃金町二ノ六八
澄川商會

資本金參千萬圓
年賦又ハ定期償還方法ニ依ル勸業資金貸出ノ外普通銀行業務ヲ取扱申候
京城府南大門通二丁目
株式會社 朝鮮殖產銀行
電話本局長四〇五・四〇〇番
營業掛特別金庫掛(略)
頭取 有賀光豐
支店及派出所
京畿道 京城、仁川、水原、開城
忠清北道 清州、忠州
忠清南道 公州、大田、論山、江景、鳥致院、天安
全羅北道 全州、群山、裡里、井邑、南原
全羅南道 光州、木浦、順天、麗水、濟州
慶尚北道 大邱、金泉、尙州、安東、浦項、慶州
慶尚南道 釜山、馬山、晋州、統營、密陽
黃海道 海州、沙里院、兼二浦
平安南道 平壤、鎭南浦、安州
平安北道 新義州、定州、宣川
江原道 春川、鐵原、江陵
咸鏡南道 咸興、元山、北靑
咸鏡北道 羅南、城津、會寧
內地 東京、大阪
右ノ外內地・朝鮮・滿洲・支那各地ニ多數ノ取引先有之候

京城通信

金剛山踏破記

京城　一記者

鬼面巖に添ふて梯子のやうに急峻なる階段を下り溪谷に出でた。この溪谷をさかしまに遡れば金剛門につき當る。金剛門は萬物相の入口である。溪流に添ふてすなほに下れば萬相亭に出づる。われ等はけふ後者をえらんだ。ただし溪流は降りしきる雨をあつめて荒れ狂ふた。われ等はその飛沫を避けつゝ岩角を蛙飛して四五町下る。

×

萬相亭の鱶所には榾がさかんに燃えて居た。火は何よりの御馳走と誰かがいふた。如何にもそれに相違ない。オイ誰か濡れない樵夫があるかねとたづね廻つた男があつた。これもその通りに相違なかつた。そこへ小阪次官の一行が着到した。いづれも悲愴な裝備をして雨の中を默々として下つて來た一行十人ばかり。われ等は一行をよろこび迎へた。一行はわれ等との奇遇をなつかしんだ。一同こゝにて萬相亭主人がしてくれた辨當を喫した。あたたかき麥飯一ぱいによみがへる心地した。氣づけには不拘酒一陶、何、これを遠慮はいたさない。

×

雨は小降りとなり眼前の雲は漸く動き、動く中より薄れて行つた。薄れた間に青空が見ゆる。青葉の向ふは岩壁に相違ない。金剛山が見ゆると叫ぶ聲の何とユーモラスなことよ。山中に山を見ない。仰げば霧だ、霧を拂つて山を凝視すれば足許が危い。さういふ境涯を經來つたる今霧の中にかすかなる山容を彷彿するを得たとき思はず歡呼はあがつた。金剛山が見ゆると。（この記事は誤を逐はないどこでも切れるやうにするためだ、十六日編輯局にて）

全羅北道

注目さるゝ群商會頭戰

―總選擧に絡る眞相―

◇―大分誤解がある

今回の群山商業會議所評議員選擧は、群山近年の選擧界の習慣として例により更に活氣なく定員十八名に對し立候補の數十八名、全部當選せる當然的歸結に落ついたが唯だ今後の選擧には裏面に會頭の選擧暗鬪が醞釀され、しかもその空氣は選擧期日の切迫につれて追々と濃厚を加へ、遂に選擧の結果を見るにおよんで明々白々地にこれが眞相を遺憾なく表面に暴露さるゝに至つた、それかあらぬか、從來に比し新選議員多くその新選議員中には豫想だもせざる

意外の人物　あり、之等は會頭選擧の犧牲として出馬せるものとも傳へられてゐる、左にこれが眞相、少なくとも眞相に近きものと信ずべき觀察を述ぶることゝする

去てから群山有志中一部のものは『現會頭赤松繁夫氏は幾多公職の顧客を有し、一人多職主義である、その中商議會頭は、職務中のピカ一である爲めか、極めて執着心を有し、たとひ新進適材の士ありといへども斷じて後進の途を開くが如き恬淡たる態度に出づるやうなことはない、又赤松氏には反對者も少からずある、群山の人心はすでに赤松氏を離れてゐる、群山は最早や赤松氏の天下ではない我々は今回の選擧を機會として他に適材を選擧したいと思つてゐる、それには多年群山の公共界に獻身しつゝある、前商議副會頭現商議評議員牛尾正一氏こそ理想の適材である、牛尾氏は公職者としては赤松氏の先輩で、頭腦明透、識見計畫に富み且經濟の手腕を有し經濟都市の會頭としては申し分がない今や群山は轉期的時代に入らんとしてゐる、宜しく人心を一新して大に跳躍すべき時である』と意氣組み

牛尾正一氏　を極力勸說したものである、然るに牛尾氏は由來理性の念强く、理智に富み、確乎たる意志の判斷なくして容易に他に動かさるゝ如き人物ではない從つて氏から見れば公職の經歷において後輩たる、否寧ろ前期赤松會頭の下に副會頭として甘んじ赤松氏を、輔佐援助して誤ちなからしむべく努力した關係上、今更ら赤松氏を向ふに廻はして會頭の椅子を爭ふが如き大人氣なきことは爲すべきことでもなく又爲さうとも思つてゐないものと推測されるのである、假りに牛尾氏に會頭たらんとするのアンビションがあるとしても、聰明なる氏として此の猫額大の群山で眼り赤松氏といはず何人でも敵を向ふに廻はして戰ひを挑むが如き、ソンナ下手な芝居は打たないに極つてゐる、しかしながら

周圍の空氣　が何うあつても起たなければならぬ場合に立ち到つたらば、或は社會奉仕の爲め蹶起するかも知れぬ、之れが牛尾氏の人物性格を知るものとしての本當の見方であると思ふ、然るに牛尾氏を會頭に推擧擁立せんとの聲、又牛尾氏が周圍の勸說に動かされて會頭たることを承認したとの風說が、選擧間際に至つて濃厚となつて來たので、平素から赤松氏に比較的同情を有つてゐるいはゆる赤松派は、事重大と見て取り、裏面的に猛然蹶起し、豫防戰に從事したのであるこれは赤松派としては當然の舉措といふべきであらう、然るに折も折時も時、選擧當日立候補者の事務所問題（問題の內容は省略す）で牛尾、赤松兩派――事實はさうでないが一時世間ではさう見た――が感情上誤解を來したので、暗一暗

兩派の爭鬪　心理を昂奮せしめ、府民をして群山の將來に一大センセーションをまきおこし群山の革命を喚起するにいたりはすまいかと豫想せしめたのであるこのことにつき赤松氏側のものは左の如く語つた

赤松氏にも反對はあるか知らぬが、しかし何んといつても赤松氏は群山公職中での熱誠家である、恐らく朝鮮中でも公職者として赤松氏程の熱誠家はあるまい、家も身もかへりみず、二六時中公事に没頭努力するといふことは、大低のものには出來ぬことである、群山の進歩發展は氏に負ふところ決して少くない、それがため財産は減らしてしまひ、友人は衷心個人としての氏を憂慮してゐる、しかし今日の氏は公事を以て生命とし又我々としても多事多端なる將來の群山に對しては氏の熱誠努力にまつものが多いと思ふので、今回の會頭職についてもセメて今後一期なりとも氏を起たせたく思ふのである、決して牛尾氏が不適材といふのではない、赤松氏を後一期だけでもといふのである」

成程赤松氏は公事に對して至誠至思、熱力滿身に溢れ、意氣衝天の概あり、從來群山の公事に對しては家も身も忘れ、財産を蕩盡し

一身を犧牲　に供せん迄にして獻身努力しつゝあり、群山今日の發展隆盛は氏の力におふところ多大なることは群山府民の認むるところであるがしかしながらおよそ公人たるものは事物を輕く信じ、輕く斷じては不可ぬ。といつて赤松氏が輕信輕斷の人であるといふのではないが今回の場合においては世間の風說や噂に輪のかゝつた周圍のもの噂を念頭に取り入れず。能く牛尾氏の心事を探究する必要があらうと思ふ、牛尾氏の心事が果して記者の想像する如くでありとすれば赤松氏はあくまで公明の態度を以て牛尾氏に接しかたはら將來の援助をこふべく努むるを要する牛尾氏もまた世間の飛說に耳をかさず從來通り赤松氏をたすけ選手提携して

群山の爲め　に盡瘁されんことを望むのである。但し二十一日行はるゝ會頭はじめ役員選擧において果して兩人何れかゞ選ばるゝかは豫斷の限りに非ずだが何れにしてもこの兩人の間には將來確執があつてはならぬ、それは單に兩人個人の爲めでなく群山の爲めである（群山支局一記者）

假死狀態とは 余りにひどい……

全州の物價問題について

商工會側の辯明

十四日付本紙の全州の物價に對する記事は各方面に非常なショックを與へ十五日夜開催された全州官民有志の會合たる全州俱樂部の六月例會にはこれが話題となり官民腹藏なき意見を交換したが殊に全州商工會にては同記事に對し記者に會見を申込み大、加木正副會長、三浦幹事交々左の如き意見を述べた

全州商工會の假死狀態とはあまりにひどい。記事の內容につきては多少の意見はあるがこの種の判斷は全州商工會として聞きたいことであるが公開されることは全州のためにどうかと思ふ事は全州商工會は假死狀態ではない、月報の發刊と言ひ優良店員表彰式と言ひなほその他全州商工會の爲には部分事業はしてゐると言ふ。全州の物價に就いても、土地の狀況資金の狀況等により高いものもあるが安いものもあるので一概には行かぬ。一般に高いと言ふ風評は聞く。それで昨年は商業者に賴んで各地の物價と比べて見たが大した變りはない樣である。道路方面で購買組合組織の話も聞くには聞いたが、具體的に何か高いとか、こうしてくれといふ樣な話も無く今日に至つて居るがこの問題に對しては決して今まで無關心ではなかつたがなかなか困難な仕事でそのまゝになつてゐるが近く何とか研究して方策を講じたいと思つてゐる

商工會動く

全州商工會では現在物價を調査し更に評議員會を開き物價問題に關し協議するととなつた（全州）

滿洲

間島、琿春 在住民の不安

全間島內地人民聯合會から

要路に陳情書提出

去る五月三十一日全間島における暴動事件に對し十日龍井村において全間島日本人居留民會聯合會を開催し左の決議をなし各要路に陳情した（龍井村）

陳情書

本春以來間島、琿春各地に勃發したる幾多の不祥事件は何れも在住民の不安を極度に增し就中去る五月二十九日より三十一日に至る三日間、支那人を指導者とする多數の左傾不良朝鮮人に依つて各地方連絡的に敢行されたる破壞行動の如きは實に間島開闢以來の椿事にして彼等は先づ電信電話、鐵道橋梁、機關車等の通信系統を破壞し更に電燈公司のダイナモを爆破、龍井市內を暗黑化したる後東拓間島出張所にも爆彈を投擲して各地の金融機關、極端なる恐怖の念を抱かしめ事業を停頓せしめたり

頭道溝の如きはその被害程度言語に絕し領事分館の煉瓦塀には今尙ほ九十有餘の生々しき彈痕を止め燒拂はされたる朝鮮人民會に至つては看板の立場所にも困惑し民會長以下參議員及有產者學校職員に至るまで夜徹二、三回の避所を替へざれば到底生命の安固を保し難し、中にも各地朝鮮人民會に對する彼等の魔手は當初、全間島卅三ヶ所（朝鮮人側十八、內地人側五）の內鮮民會の聯合大會を開催すべかりしものを彼等は各地の朝鮮人民會に對し（汝等若し大會に參加するに於ては直ちに責任者を始め總ての關係者を殺戮すべし）との意志を閃かしたる爲め朝鮮人側の恐慌一方ならず會名を文字の上に現はす事も絕對に危險なりとの申出でを爲さしめたり目下の實情斯くの如く假りにこのまゝにして推移せんか恐て來るべき高粱繁茂の馬賊匪賊横行期を直前にして在住民の不安思ひ半ばに過ぐるを想起するのみ、蓋しこの兩三日間幸ひ小康を保てるも在住民の一般はこれ將に嵐の前の靜けさなりと目しつゝあり

聞く外務省出先官憲の言辭を過する言葉に曰く『經費の關係もありて今日以上に警察官の增員も出來ず』と云ふ希くは間、琿兩地に居住する內鮮四十萬同胞の意中に個察同情の念を垂れ一刻も早くこの直面せる不安を除去せられんことを茲に間、琿（龍井、局子街、頭道溝、百草溝、琿春）內地人民會聯合會の決議を經て遙かに高鑑を仰ぐ

昭和五年六月十日

間島龍井村內地人居留民會長　小野山嘉吉
間島局子街內地人居留民會長　山下　榮吉
間島頭道溝內地人居留民會長　鎌田　謙一
間島百草溝內地人居留民會長　岡田　裕之
琿春內地人居留民會長　松岡松次郞

……注文中であつたがこの程到着し病院內に設置した、この機械は最新型のもので癌腫の治療に最もよく殊に子宮癌、胃癌等には定評がある、これに依れば從來の如く手術を行はずして完全に治療が出來るので患者に取つて喜ぶべき福音といはねばならぬ、なほこの機械は奉天、大連以外に未だ設置されてないものである（安東縣）

製鋼所設置

對策の協議

昭和製鋼所設置問題に對する安東商工會議所常議員會は十六日午前十時から會議所から開かれたが、參會者廿余名に達した、先づ荒川會頭は總督並に總監と會見せる內容を語り總督府の意見では製鋼所問題は依然五里霧中で確定しないが、安義兩市民としてはこれが設置に關し極力運動すべきであらうとの意向であると傳へ、終つて對策協議に移つたが事全市に關係あるもので一商議のみにて決定すべき性質の物でないから結局十六日夜公會堂に地方委員會、公友會、各議所、兩新聞社および區長の參集を求め更めて對策につき協議會を開催するといふ事に話が纏り十一時四十分散會した（安東縣）

京畿道

水產總代會

會長に河野氏選任

道水產會臨時總代會は十六日正午から濟町の同會事務所において開催、副會長張錫佑、評議員石川猪四郎、山本源吉、鄭世澤、議員中村喜兵衛、羅東淳、村谷吉藏、趙鎭田、守永新平、前會長平山松太郞氏に金盃一個、前副會長守永氏に木盃一組三個宛を評議員米田氏に銀盃一個を贈呈することに決議し之に伴ふ追加豫算と臨時總代會費四百十圓の追加豫算を可決したる後後任會長に河野竹之助氏を選任し協議會に移り、府營水產卸市場について水產會社と內里の鄭興澤氏の水產市場との合併について協議して閉會、當日は豫想された三島主事の進退問題には觸れなかつたが同主事が近く辭任することを洩らしたゝめであると（仁川）

仁川自動車總會

經營難に陷つてゐた仁川自動車商會は救濟策として今回株式會社に組織をあらためることになり十七日午前十時朝鮮信託會社樓上において創立總會を開催した、資本金八萬圓一株二十圓の四千株、全額拂込で重役の顏ぶれ左の如し（仁川）

取締役社長　猪渡兼三郞
取締役　今村豐次郞
同　加來　次夫
同　谷　圓次
同　鐵屋　如一
監査役　村谷　吉藏
同　池　貫一

春繭共同販賣

水原郡陰德面では春繭共同販賣を十六日から二十二日まで七日間の豫定に開始した價格は特等三、六〇一等三、三〇二等三、〇〇三等二、七〇四等二、四〇五等二、一〇中繭一、四六屑上八一屑下四二玉上九〇玉下五一である（南陽）

沙里院から

◇去る十三日東洋製糸と道當局との間に協定済みの繭の値段が三十一掛半だと聞かされただけでは、まだ生産者にとりても、あながち悲觀すべき値段ではないのだがそれは卽ち糸價八百五十圓が完全に保持されて居る場合を指すのである

◇現に協定當日の十三日における糸價に見ても、當切八百三十四圓先限八百十九圓この平均八百二十六圓內外しかしないのだからこれから打算してもすでに一掛を引いた三十掛半を出でないとゝなる

◇沙里院における取引開始日の十六日の値段を聞いて見ても、糸價が八百二十圓とあるから、やはり一掛を引いたところの三十掛半となるのであつて、この狀勢から觀測すると三十一掛半以上の値段は到底こゝ當分實現しないものと斷言したい

◇否ひよつとするとこの糸價は近く八百圓臺を割るかも知れないのだから掛率だけで生産者が喜ぶものなら三十五掛か四十掛でも一向差支ない譯で要は唯低落相場に伴ふ歩引の工合さへ、うまくとれゝば、それで足りるのである

◇兎に角現在の狀勢ではお百姓は困つたものだ如何に豊作物や蠶繭などが豊作を打つたからつて値段がそれに伴はなければいつ迄たつても浮かぶ瀨はない

慶尚北道

藝妓にも斷然檢黴を實施

公衆衛生の立場から

反對を押切つて

慶北道衛生課は今日まで娼妓の檢黴をして來たが更にこれが徹底を期するために藝妓と妓生の檢黴を斷行することゝなつたが、藝妓の檢黴は各地で問題を起してゐるので今日まで愼重な態度を持して來たが公衆衛生の立場から斷乎としてあらゆる反對を押切つて實行することとなつた（大邱）

永川郡の肝臟ヂストマ

住民の六割は罹病者

永川郡の肝臟ヂストマはその猖獗殊に甚しく道衛生課では重大なる問題として患者の發生狀態を調査せしめ去る八日から調員四名を急派し嚴密なる調査を行つた結果全住民の殆んど六割迄はこのヂストマに冒され更に蛔虫に至つては全郡民の九割九分が侵されてをり當局でも今更のやうに寄生虫患者の多いのに驚くと同時に豫防策について腐心中（大邱）

大邱對釜山野球戰

全國各都市實業野球朝鮮南部豫選大邱對釜山戰は去る一日釜山において開催三對零で大邱先づ一勝したが十五日その第二回戰を行ふ豫定であつたが雨のため延期し二十二日午後一時から大邱東雲球場で開催することになつた（大邱）

金泉の火事

金泉郡金泉町南山町地朝鮮人某方から十六日午後五時三十分頃出火消防組の活動により半燒して鎭火損害は僅少原因は取調べ中（金泉）

黃海道

龍塘浦で惠比壽大會

十五日盛大に擧行さる

本社海州支局主催惠比壽附惠比壽大會は十五日盛大に擧行された、この日は前日來の曇天未だ晴れず、風雨强きも斷然實行することにし午前七時半までには、參加人員悉く龍塘浦に集合八時十四隻の釣船に分乘し勇ましく突進發して漕ぎ出し百名の天狗連は俄に大公望と早變りして糸を垂れること三時間、潮の加減を見て一時上陸し午後一時から再び漕ぎ出で、午後五時一同引上げて釣査をなしそれより大船上に設けられた宴會場で一等から十等まで賞品を授與し上村支局長の挨拶によりて宴は開かれ獲物の鯛たる鱸やスズキの刺身に舌鼓を打ちつゝ祝杯をあげ惠比壽會萬歲を三唱して午後七時盛會裡に散會した、當日の受賞者および寄附者は左の通りである（海州）

▲受賞者　一等高氏（民間）二等永松氏（殖銀支店長）三等楢崎氏（民間）四等滿口氏（面事務所）五等牛場氏（女學校長）六等植田氏（殖産會社）七等尹氏（學務課）八等有友氏（道會計課）九等和田氏（保安課長）十等山田氏（法院監督書記）

▲寄附者　楢崎辰之助氏、楢崎卓一郎氏、村田鶴吉助氏、岩村松雄、杉弘文童、山崎小六氏、重見商店、野村酒造店

レントゲン深部治療器

安東滿鐵醫院はドイツシーメンス會社よりレントゲン科の深部治療器を一萬五千圓を以て

地方集會

◇京南鐵道野宴　京南鐵道では十六日構內コートに官民三百餘名を招待し天幕宴を催した（天安）

◇トラック組合披露宴　大田トラック組合長村尾伊勢松氏は來る二十日午後六時自由軒に大田官民有志七十餘名を招待し披露を兼ね晩餐會を開催する（大田）

◇森岡領事招待　森岡安東領事は十日午後六時半から安東新義州の主なる中日官民を官邸に招待しアットホームを催し新任の挨拶をなした、會するもの百八十名盛宴であつた、同十二日午後六時より安東公會堂にて市民の領事歡迎宴が催された（安東縣）

地方人事

▲小倉武之助氏（大興電氣社長）十六日釜山通過內地へ
▲上田政義氏（慶南土木課長）夫人殿父逝去のため十五日晉州へ
▲末永久一氏（慶南道視學）
▲池田正義氏（同上）何れも學事視察のため十五日沼川及び統營へ
▲上原平太郞中將（第廿師團長）同隊點呼査閱のため十八日釜山へ
▲田畑朝平氏（新任元山郵便局會計課長）十五日着任
▲森郵通長　十三日夜元山官民有志を丸芳に招待張宴
▲小坂拓務次官　十八日元山を經由咸興容視察の上咸北へ
▲永井拓務省書記官　十七日朝朱安着慶田視察の上仁川を視察
▲赤禪平南高等課長　十七日安州順川方面へ出張
▲園田平南知事　十六日順川へ出張十七日歸任

良い蓄音器は セヤマ

世界一流會社コロムビヤ蓄音器は總てこれをセヤマに陳列して御座います

新發賣　百〇五號（オーク）百〇六號（マホガニー）

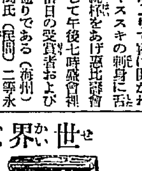

金五十圓

御注意　近時粗悪品を無法にも六、六十圓の高價な値段を附し月賦、その他の方法で一時的暴利を貪る向あり御求めの際は信用ある商店で有名會社の製品を

コロムビア百十四號

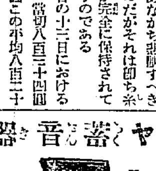

金八十圓

コロムビア百六十四號　ポータブル

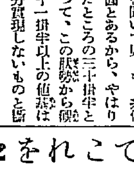

金百圓

コロムビア百十二號　ポータブル

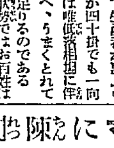

金八十圓

畏も秩父宮殿下御備付の榮を賜はりし　コロムビア九百八十號

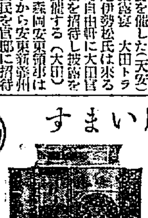

金三千二百圓（電氣蓄音器）

セヤマ店內御案內
地下　（出荷部　組立工場）
一階　（ピアノ・管樂器類）
二階　（蓄音器及レコード類）
三階　（高級電氣蓄音器　琴・オルガン類）
四階屋上　市內展望休憩所

全景　セヤマ

京城本町一丁目　セヤマ樂器店　本町蓄樂所　電本四〇〇八番

健康長壽は人間願望の最大なるものである。此の願望の成就を欲はゞ、男女を問はず、老幼を論ぜず、まづカルピスを試みよ、天成醍醐の美味、眞珠の色澤、レモンの芳香、相まつて心身を爽快にし、疲れたる氣力の立ちどころに恢復するを覺えるだらう。食後一ぱいを用ひよ、整腸快通あやまたず。これぞ生命保全の鍵、メチニコフ博士の曰へる「長壽の秘訣」である。之を妊婦に與へよ、ツワリの苦を免れること神の如きものがあらう。更に產れる嬰兒の健かさに驚喜するであらう。常時これを愛飲せよ、腺病質がいつとはなしに强健の體質となり、髮膚つやゝゝしく、青春衰へず、永く若々しさを保つであらう。數千年來人類の經驗は之を肯定し、最新科學の研究は之を立證する。なほ試みに其の成分を見よ、(イ)骨組織の中堅たるカルシウム、(ロ)腸胃の病原菌を殺盡する乳酸、(ハ)活力を附與するヴイタミン、(ニ)體組織を作る蛋白質、(ホ)動力となる諸種の糖類など其の主要部を成し自然の醱酵に惠まれて、渾然として調和す。而も之を飲用するに、人々その好みに應じて濃淡自在、盛暑には冷氷を浮べ、嚴寒には溫湯に和し、およそ七倍に溶かれる。卽ち一壜よく七壜に當り、現代最も低廉なる滋强慰安飲料である

カ ル ピ ス　滋 强 飮 料

象牙の塔を訪ねて【六】

古人の『學んで倦まず、敎へて倦まず』といふ言葉はぴつたりと、わが松月秀雄教授に適應する、さうに教授は熱心な篤學者である。一度何か問題に觸るれば、面もふらず淳々と說かれるその熱心さに記者が訪ふた金華山麓の教授の宅で、次の殷墟文字の話が出たときにも、說き來り、說き去つて滔々三時間あまりに亘る教授のお說を拜聽して、夜半十二時漸く辭去したときなど、はさすがに記者も聊かへと／＼になつた事新らしい經驗をもつてゐる。それほど教授は學問については熱心である。或る教授曰稱して『學者は學問に對して相當のよいものでなければ大成しない、松月さんは今に恐ろしい偉い學者になりますよ』と言つたことがある。

教授は謹嚴で、謙遜で、一度接すると實にうれしい親切心が感じられる。『敎育』の講座を擔當するに教授は眞に相應はしい人格者である。

次のお話はこの秋出版される城大論文集の中に加へられるさうで教授からは、なほ殷墟文字の話や、『學』と『敎』の字義についての說など、いろ／＼と委しい興味ある說を聽いたのであるが、ここではその僅か一部分を記するより外はないのは遺憾である、なほ委しくは城大論文集が刊行されたら一讀をお勸めする（記者）

教育の字義

松月秀雄

教育なる熟字は孟子盡心章句上に現はれたる『得天下英才而教育之三樂也』に始まるといはれて居るしたから『敎』と『育』との二字はすでにその以前よりあつたとは論をまたぬ、然らば其二字が古く支那において如何なる意味を有して居たか、その語源を究め、文字構成の際に働いた思想を追憶してみるとも徒爾でないと思ふ。

まづ『敎』の字についていへば、『敎』は說文に據れば斟であつて『上所施下所效也』とある。即ち上の行ふ所を下をして倣はしむることである。しかして、この敎は爻（コウ）と攴（ボク）との合字であつて、『孝見子部倣也』とあつて模倣の意味である。『攴小擊也』とあつて、輕く擊つことであつて卜（ボク）の音を與へ、又『手』は義を與へてゐる。即ち輕く擊を加へ勵ましむるの義である、『說文解字』には『上所施从攴下所效从孝』とある。即ち攴は上所施といふ意義を與へ、孝即ち爻は下所效といふ意義を與へるのである。要するに『敎』とは下が上の示すところの模範に從ふの義であると同時に上が下をしてその示すところの模範に倣はしむるの義であつて、獨逸のパウルゼンなどの唱へ、またエーリッヒ・シュテルンの敎育の意義の一側面と認むる文化傳達的の意味を有するものと解釋することが出來やうと思ふ。

次に『育』の字は『說文』には『養子使作善也从云肉聲』とある。即ち子の發達を助長して善を爲さしむるの義である。しかしてその字義は云即ち云（トツ）に從つて解釋し、月即ち肉は育即ち子の發育を示すためである。肉は月は肉月であり、肉である。肉は育と音を同うするが故に、專ら育の字の發音を與ふる役を演じてゐる。因みに朝鮮語では『肉』も『育』も發音は（육）『ユク』である。それから『說文解字』に『育子』は『子を敎育す』と讀まずして『育子を敎ふ』と讀むのである。說文解字注箋（說文解字詁林）にも『段玉裁注敎稚子也从云肉聲日育稚也故文作育古文作毓也』とある。故に此處に現はれたる『敎育』は孟子のいはゆる『敎育』とは全然別個のものであつて、育は古文の毓であり、稚を意味するのである。

なほこゝに殷墟文字がある。殷墟は支那では殷虛とも書くが、讀んで字の如く、殷（商朝）の墟であつて、地中に埋沒して居た殷の都の址から光緖二十七八年即ち明治三十四五年頃河南省の安陽において甲骨文即ち殷墟文字が發掘されたのであるが、その遺物の蒐集者として、また研究者として知られてゐる金州の元の南金書院長羅振玉氏の纂する著書の中の『殷墟文字類編』（上虞羅振玉類次男羅福頤校）にはおよそ十四種ほどの形象的な『育』の字が擧げられてゐるが、それらの文字は悉く『子を產む』形になつてゐるが、ドイツ語の敎育Erziehungの語源も『子を產む』となつてゐるのは面白い現象であるなほ詳細にこゝで述べつくせないが以上によつて略支那古代の人達が『敎』だの『育』だのといふ語を構成する場合、即ちシュプランガーのいはゆる『行爲』Aktの場合にその反動としての構成者の『體驗』Erlebenしたものが如何なるものであつたかを以上の說明によつて幾分でも從來の研究よりも近く『追體驗』nacherlebenすることを得しめることを信ずる（文責在記者）

（寫眞は松月氏）

ハッツナツを歩く

多田甫士

雨の金剛　金剛口に電車を下りて、自動車によつて長安寺着、直ちにその足で山へ、山はあるかなしかの細雨にけぶつてゐる。溪谷をおほふ柳の新綠がことのほか鮮かに目に來る。長安寺の古剎た伽藍を左に見て先づ明鏡臺を志す。赤腹蛙がぬれた小石を跳ぶ。手に試みる山の淸水の冷かさに誘はれて一行は一夜の旅塵を洗ふべく薬師に雨をさけて旅具を置いた。雨の銀糸は音もなく水面に消えてゐる。

江口捨次郎詩集『なきがらを葬る』を讀む（上）

田中初夫

頹れゆくものに美を感ずることはなんともいへない哀愁に歎息を吸くことであらう。猶き己が姿は常に嘔棄するまでに嫌惡の對象であると同時に、又なく懷かしい記憶の中に語られるであらう。

私は、曾つて亞細亞詩脈時代の詩友、江口捨次郎君の、『第二のない第一詩集』である『なきがらを葬る』を贈られて、時代の推移と共に頹れゆく美について考へさせられた。

亞細亞詩脈がその飛行を續けてゐたのはもう四五年も前にならうか。僅に四五年であるがその間に大きな變化があつた。亞細亞詩脈に詩を發表してゐた人々の中大部分は今詩を書かないらしく思はれる。江口君もあの雜誌の廢刊後、その作詩的消息には殆んど接しなかつたが、本集を見る時はその後もあまり多くのものを書かれないやうな氣がする。

時代の意識といふものが私達を通へるのか、また私達がそれからのがれるのか、いづれにしても時代の支配といふものを無視するわけにゆかなくなる。亞細亞詩脈によつてゐた人々の分散とその後の方向とは、たしかに時代によつて左右されたやうである。時代といふもの正體をつかむことは大仕事だが、とにかく亞細亞詩脈の主流をなしてゐた人々の詩が時代と共に轉換を試み得なかつたことはその分裂の觀念的方面において大きな役割を遂げてゐたであらう。

江口君は亞細亞詩脈當時、今日いはゆる超現實主義と稱するものの自覺をもたれなかつたであらうけれど、その影響の下にあつて現實主義的方向から足を離しつゝあつた內野君がそれ等の中にあつてプロレタリア的な色彩を持ち初めたことが周圍の人々にあまり多くの理解を持たれなかつた程に、現實無視の詩風が一般の詩風であり又江口君もその中にあつて超現實に向つて歩いてをられた。時代の進展が超現實主義を驅つてフロイドイズムの偏質なる適用とおよびそれより脫却したメカニズム、モンタージュ等の基礎において純粹藝術として時代遊離の方向に歩ましめ、それと對立するプロレタリア・リアリズムを活潑に擲毬に上せることによつて自らを沒落の過程においての意義をもたせたことは、超現實的方向をとつた詩人において、その轉向を意識しない限り、時代の表面から逃失するを

◇◇

山かげの潮のおとはくらやみの至れるころにふたゝび聞こゆ　齋藤茂吉

◇◇

余儀なくされるであらう。江口君が今後詩を捨てられるか否かは私は知らない、然し、本集において君はその行く處まで來ておられる。君の詩には今日の時の方向を示してゐるプロレタリア・リアリズムへの動向は殆んど見られない。明るい、上品な、透明な詩情が本集に一杯に滿ちてゐる。もし君が進展を試みるならば、小說なら新感覺派とでも言ふ方向ででもあらうか。それは兎も角、この詩集には限りなく優しいリリックとそれを表現づけるテクニックとがあふれてゐる。

夕暮頌
夕暮は物哀しい一時である
急がうとしない歩みに
物哀しい思想を鈍色の瞳に溜し
喉皮はだるんで搖れ　搖れ
動かない唇を
乾びた唾液の流れに託ちながら
歸路の荷牛の呼吸のない一時
あゝ　夕暮は寂しい一時である

このミレーの繪を思はせる樣なクラシアルな情緒は一寸甘さを感ぜしめるけれど懷しさを與へるものである。この傾向が本集を一貫してゐる樣だ。この詩風は次の樣なものをも生んでゐる

躑躅めき初めた砂場の灰汁が
重く鉛とぶちまかれ垂れ
一時の寂しい情緒がしづしづ
過ろ歩きの彼而誰時
聲もないポプラ　アカシヤ　サクラ
夕暮は味氣ない言葉である

白雲莊小景

角田不案

白雲をみる處の前の藤棚に山の風きて遊びゐにつゝ
此處にして青葉にそゝぐ雨の音をこの家にきかばよけむ
この四邊青葉みなわかし夕さりて雨こぼれ來よ雨音きかな
藤棚の藤の若芽の戯れてゐる山風のなか
夏切ふ青葉の山のおくどなる池にうろくづ白き腹みす
やはらかに夏のみ空の白雲のかげさす山の青葉なりけり
濃眼なる青葉の山のなぞへなる眞白き花は栗にかあるらし
（五、六、一四）

京日俳壇（三月集）短評（下）

萩本ム弓

蛩『背山家』かけひ鳴る　醉ぎ

有りふれた境地を促へて、或る寂しさの漂ふ佳作。

如月や鍋おりて小松原　乾雨

朝鮮に特殊な情景を取り入れたのは結構だが惜い哉說明に傾いて了つた。この境地を掴んでもつと內的に進んで欲しかつた。

木の芽晴田水張へて霧く娘よ　丈青

朝鮮にザラにある情景である。而誰でも日常見てゐる所である。而も『田水張へて霧く娘よ』の表現は娘に呼びかけた愛の囁きである。そして木の芽晴れがよく利いてゐる。鄕土色のはつきりした佳作と推賞するを憚らない。

濁ぼと立ぎ彼岸の山畦ぎ　百雄

むつかしい『彼岸』の句として如何にも巧みな表現。石津酗子氏の『濁ぼと立ぎ土筆の折られ跡』に一寸似てはゐるが異つた內容の句として面白い。

沈丁の囀めまひす夕闇　波奈子

女性らしい彼感さがある。然し『昏きめまひす』とまで言つて了はない方が力がありはしないか。

ひとむら草に春風み　松女

これも彼感の句。唯『草にも』の『も』が稍氣にならぬでもない

霧隔にぬれてぬかるみの春　信子

これまた異色ある佳句。『霧隔に濡れて』は敢て珍しくないが、それを受けて『ぬかるみの春となる』は面白い表現。作者の或るいらしたやうな氣分がよく出てゐる

春泥の靴街の灯に照らされ　蕊劍

『春泥の靴』は如何であらうか平凡にはなるが『靴の春泥』とすべきではなからうか。但し內容は新しくはない。

春淺く挿し架の芽のびけり　蕊劍

『芽のびけり』に作者の感じが巧みに託されてある佳句。

ざん降昏くなりし雛の頭　京二

この句は看過ごされる句であるが、雛に對するいとしみを持つた句、同時に雛を通じて子に對するいとしみの句である。味はつて見れば頭惑として共鳴を禁じ得ない句である。

赤き木黃色き木の芽雨よ　鳴潮

色彩の配合の特殊な題材として面白い。惜むらくは說明に過ぎた感がある。座五の『濡らした』の如き鳴潮君として今少し何とかなりさうなもの。

光る風またも雀が鳴きにけり　以鐵

自然を凝視してゐなければ感じ得ない所である『光る風』にピッタリしてゐる。

身にしむ白き陽子や　西白羊

病中吟として作者の氣持がよく出てゐる。陽子を特に『白き』と強調した所も無理がない。慾をいへば座五はもつと具象的に表現して欲しかつた。

山の躑躅水田に水なかりけり　錦仙

『山の躑躅』と『水田に水なかりけり』と連結のないやうな二つのことをならべたに過ぎない。而もそれでしつくりしてゐる。省略された多くの言葉が必然的に讀者の頭にも浮んで來る。表現の巧みさである。單純化の上乘なるものである。但しこの句を見て『何だいつまらないぢやないか。何處が佳いんだい』といふ人に對してこの句を解釋することは無駄である。それは緣なき衆生だからである。

一鳴き蛙宿のふかまれり　錦仙

これも巧みな句ではあるが、大して深いものはない。そして座五の『ふかまれり』が力拔けしてゐる。寧ろ『ふかまりつ』の如き表現を取つた方がよくはないだらうか。

（附記）京日俳壇に女流作家は數においては甚だ寡いが、質においては普猶ひの感がある。本三月集の如きは堂々として男子作家を凌駕してゐるのも面白い。益に質にもつと女流俳人の進出を望む（完）（五、六、八）

餘燼

『千夜一夜』の集團的な翻譯で味を占めた大宅壯一君、その結果の良好なのに力を得て、今度同君統制の綜合翻譯團なるものを組織し、今後積極的に種々なる翻譯事業の需めに應ずることになつた。主なるメムバー次の如し、大宅の御大を初め梶原勝三郎、吉田信一、岡田五郎以下數名、因みに岡田五郎といふのは岡田三郎君の實弟

京城楠柯支社（梧柳莊吟行）

浪々として初夏の心を湧く梧柳莊の鑛泉に俗塵を避けた半日の句莚は、當季亂題八句吟といふ苦想の間にもなごやかな時間が流れた。殖銀遞信第二回野球戰の放送に心を奪はれながら選句と披講を了へて、庭主梧柳洞氏の歡待に汽車の時間の迫るのを恨んだとであつた

當日の成績左の通り

十六點たかみ、十四點恒伯、十三點梧柳洞、十一點翠丘、八點紫光、案考、以下略

六點
溫泉の旗の只梅雨空に吹く飜　梧柳洞
空たれて青葉の丘のうねり飜　恒伯

四點
溫居の錢の溫泉や初夏の聲　案考

三點
さぼてんの雨とやならん風おもて　翠丘
くつろぎの浴衣に風の深き綠　たかみ
啼き止みて深まる雲や閑古鳥　同
山もの風に夏來るあした哉　同
熟れ麥や道白々と山に入る　鶴仙
湯上りの綠に風よし金魚玉　紫光
初夏の心に山の風を吸ふ　無外

二點
夏山の湧泉聞ゆる家居かな　翠丘
もの皆夏の句ひも山家哉　たかみ
朝の溫泉窓に閑古鳥啼て　梧柳洞
水打てば鑛泉に花のゆる風　恒伯
晨公の暗く山空の曇りかな　鶴仙
雨やんで葉陰々々の蛙哉　苗蝶
白粉の殘らなしや初夏の朝　紫光
初夏ものみな生々と　案考
たまさかに夏帽の人通る飜　たゞし
湯ぼてりの頰に初夏の風がある　無外

苧麻吟社（井邑、晴天報）

子の數と共にふゑゆく鯉幟　消月
翻る幟に餘裕ある家かな　秋洲
風強き日本晴や鯉幟　意外
鯉幟はためき閑まつて門通る　紫明
彫飾る五月の空の幟かな　宇宙外
再びや向きをかへたる鯉幟　芙蓉
部落に立てありたる幟かな　晴川

かすみ句會（大田）落柿報

金龜子叩かれざまに庭隅へ　風骨
金龜子叩を再び來るあり　南斗
金龜子捕へためたる袋哉　しげし
金龜子飜り落つ雨夜かな　露南
祖母去りし頃の袋や金龜子　ひろし
出初むる頃となりけり金龜子　鈴女
金龜子草屋根越えて飛び來し　星草女
水に落ちし舟に乘りて居り金龜子　落柿

七・ホの日から

◇六月十七日　梅雨に入つてかへつて好晴の日が續く、殊に風爽やかなるがよし。路傍、樹陰、物陰に勞働人の晝寢姿の見られぬのは、風弱きがためであらう

◇社屋建て增しで二三日前から耳の傍でコンクリートした煉瓦を叩いてゐる。一寸堪へられない焦燥に追ひやられる氣持の時もあり、建設の喜びを感ずる時もある、勝手なものだ

◇この早春からの社員の增加で、編輯も工場も極度に狹隘を感じてゐた、一日も早く工を竣へて執務時の、肉身にこたへる一種いふべからざる追蹙の不快が取除かれるといゝ

募るもの

課題『雜』

短歌　尾上柴舟先生選
川柳　井上剣花坊先生選
俳句　臼田亞浪先生選
詩　佐藤清先生選
民謠　編輯局選
童話　同

一人十句、五首、三編以內のこと
用紙は絕對に原稿紙のこと
封皮に種別を明記のこと
原稿紙に住所氏名雅號記載のこと
締切毎月末日のこと

25 祝京城日報二十五周年記念 25

腸胃カタル特效藥

腸胃病なら絕對にヘルプが効く

ヘルプは誇大な廣告で賣らず
ヘルプは的確な效能で賣れる

危險極まる下痢腹痛をすぐ止めて、忽ち體力氣力を回復する

「慢性になつた下痢や腹痛を放任して置くのは實に危險極まることで、患者の知らない間に腸胃の機能をすつかりそこなひ、ついには便に血液膿汁を混ずるやうな重病に陷るが、これを個人的に臨床に治療し豫防するための藥劑としては、柘村博士のヘルプが卓絕した效果をあげてゐる。ヘルプは腸內の異常醱酵・腐敗防止作用と消化・殺菌・鎭痛等の諸作用を備へた服み易くて即效のある高貴藥なり。」

責任主效
▼食逆▼食傷▼水あたり
▼時候あたり▼腹冷▼冷腹
▼消化不良等より起る
●下痢●腹痛●吐瀉●腹脹
●腹瓦斯を止め●腸カタル
●胃カタルを治す

定價
ポケット用　金五十錢
家庭用　金一圓
金三圓
金六圓

ヘルプ本舗　東京日本橋
消酸散　津村敬天堂
販賣部　東京池袋七三三　振替東京八六四番

（取次は全國各藥店にて販賣す）

へちまの水から發明した化粧水

ヘチマコロン

美と若さの強調

お肌を滑らかにし
キメを細かにし
若々しさを保つ化粧水

おしろいのとき水に
お化粧下に
お髭剃のあとに

大瓶 .50
小瓶 .30

東京　天野源七

若槻全權の聲を聽く――昨夕本社來靑閣で

日獨親善の旅へ 空の若き勇士
歐亞最短記錄を作るため 昨夕京城へ着く

自由の一青年、廿六歳の若さで歐亞連絡飛行を決行する吉原清治氏は、十七日午後五時半、日本空輸會社旅客機で太刀洗から一氣に汝矣島に飛來した、小柄で、小肥りな吉原飛行士は風呂敷包み、折鞄をかゝへて無雜作に機上から降りて、出迎への佐藤航空官、德留空輸支所長等と元氣な挨拶をとりかはした、氏の計畫は十八日汝矣島飛行場で渡歐の途に上り、八月下旬ベルリンから飛行して、日獨親善、歐亞連絡最短記錄の大使命をもつ壯舉を果す譯で氏のコースはベルリンケーニヒベルヒ、コーノスモレンスクからモスコーを經てカザン、クルガン、オムスク、ノーウンスク、クラシネスク、ニユージニスク、イルクーツク、ベルフニンスク、チタ、八十六號地、滿洲里、ハルロー、チチハル、ハルビン、長春、奉天から新義州の上空を通り平壤、京城、大邱、蔚山角島、廣島、大阪から東京立川に到る大飛行で、先に行はれたドイツの訪日飛行のコースと相違しをり、歐亞飛行の新記錄を期待されてゐる、その吉原飛行士は『まあ汽車よりは早くきますがね』と笑談まじりに左のやうに壯途について語つた

二年間アーヘン工科大學の航空研究所で飛行技術を研究し今年三月歸朝しましてから一等飛行士二等航空士を得てゐます、使用機はパテントの關係其他で目下秘密ですが伯林着の上發表する事にしてゐます、機關士なんかもない、全くの一人で飛び續飛行機によるレコードを作るつもりです

十八日夜渡嚮車で北行する

若槻全權の 歸朝第一聲
華かな音樂交りて ラヂオファン喜ぶ

若槻全權團の第一聲は神戸から放送せられるので、京城放送局はこれが中繼放送に努力してゐた、十七日朝は放送局に『何時頃になるか』と問合せ頻々、中には『明ですが……』など言ふ熱心家もあつたので、放送局は懸命になつて準備し、讀砂の中繼受信所には森原技術主任以下出張して遺憾なきを期した、四時十五分頃アナウンサーの聲、續いて若槻全權の出雲なまりを含んだ聲が聞えてきた『聞ゆる 聞ゆる』擴聲機の前の人々が喜びの聲をあげる、本社來靑閣も擴聲機を据へつけて黒山のやうな人、市中のラヂオ店の前も人だかり、放送局も一ぱいの人、演説は全く明瞭、この中繼大成功で、朝鮮のすみずみまで聞えた『條約案に對し同胞のなかには不滿をもたるゝ方もあらうかと思ひますが――』など圓滑な辭句を入れ最後に『感慨にたへず』など要領よく、約二十分の全權聲明が終つて、あとは賑やかな音樂の音がわいた、多分乘船北野丸のマーチでもあらう

小包便で モヒ密輸

【大邱發】福岡縣田川郡上野村赤池炭坑夫韓某差出し大邱府新町一八〇番地金某宛受取りの小包

盜まれた 九官鳥 奇遇の實話

盜まれた九官鳥を尋ね歩くうち自分の名を呼ばれて遂に發見するに至つたと云ふめづらしい話……

東京淺草區田町一の三六城東商中島富七方では去月廿三日午前六時ごろ可愛がつてゐる九官鳥の籠を掃除中に誤つて落して鳥を逃がしてしまつた處が丁度通りかゝつた自轉車乘りの二十二、三歳位の青年が、その九官鳥を捕へるなり小わきに抱へて吉野町方面へ疾風の如く姿を消した

◇

以來中島は所轄象潟署に屆出ると共に自分でも毎日九官鳥の行方を探し廻つてゐた所が、十四日午前八時ごろ、中島が淺草區吉野町一二總師職北原信次方の前を通りかゝると『ナカジマ、ナカジマ』と呼ぶ聞き覺えのある鳥の聲、躍り上つて喜んだ中島は早速同家に飛込んで『私の深してゐる九官鳥を返して呉れ』と談判した『いやそんなものはゐない』と剣もホロゝの挨拶

◇

中島は直ちに象潟署へ屆け、署員が出張して調べると同家の押入れの中に九官鳥が隱してあつた、主人の中島を見るや羽ばたきしながら『中島々々』を連呼するので有無を云はせず信次の長男孝太郎(二二)を拾得物横領罪で引致、九官鳥はめでたく主人の手に戻つた

盜んで大盡風

【大邱發】去る十六日午後九時半……してゐた旨を自白したので臨時警察部に贓の取押さへ方を依頼したが金の自白によればこの種犯行は同人等に限らず相當行はれてゐる模様である

歸還機を邀へて 空中演習
艦上攻撃機八機 八丈島方面へ向ふ

【横須賀電報】去る十日來小笠原サイパン島方面で耐熱飛行訓練中であつた横須賀航空隊の一五式飛行艇四機は濃霧のため十六日歸還を延期して十七日前七時父島根據地を出發したので横須賀航空隊からは歸還機を邀撃して空中演習を行ふ、艦上攻撃機八機が午前九時半出發八丈島方面へ向つたが全部午後三時着陸の筈である

十二歳の父母

【上海發電】河南省固始縣で十二歳の夫婦が發見された、姓を王と稱し穢くなかれ子供が一人ある、見つけた人の談によれば小さな女の子が赤子を抱いてゐるのでお守りの娘と思つてゐるとその赤子が泣き出した、するとその女の子は胸をはだけて乳房を出して含ませた、この媛い母およびその夫が共に十二歳であることは戸籍その他すべての方面から見て疑ふ余地はなかつたと

遠征チームの 顔觸決定

【東京電報】滿洲遠征の日本學生陸上チームは去る六月二日大阪における會議にて正選手十二名を發表したが補缺四名は資金難のため考慮中のところその後資金三萬余圓に上り資金なほ不足なるも十六日補缺四名を加へ左の十六名を發表した

總監督山本忠興▲監督森田、塚本▲選手織田、住吉、木村、伊藤、西田、矢栄、中島（以上早大）吉岡、藤田、望月、吉積、佐々木、岩永（以上文理大學）大島（關西大學）角谷（早大）

一行は十八日夜九時四十五分東京發出發するので十六日夜森上ビル中央亭で盛大な送別會が開かれた

兒童保護法を制定し 貰ひ兒殺しを防ぐ
從來の民法に一大改變 内務省で草案作成

養子或は養女縁組であると稱して貰子を酌婦や藝妓に賣飛ばすことは人身賣買の民法行爲であるとして從來しばしば論議されてゐたが近年は如何に不景氣といひながら貰子をしてこれを虐待し或は故意に餓死せしむる等の不都事が頻發するので内務省社會局でもこの悲むべき世相を黙視するに忍びず今回兒童の保護を徹底しその虐待を防止するため兒童保護法を制定して來議會に提出することになり目下山崎保護課長の手もとにて草案作成中である

而して同法は主として民法八百七十條より八百九十九條に至る親權の規定の特別法となるものであつて殆んど無制限であつた親權を制限すると同時に一方子供の權利を伸長し養子養女縁組等も不法の目的を有するものは無効とする外貰ひ子等も相手が扶養能力なきはこれを禁止せんとするもので

從來の家族制度による民法の規定を時代の要求によつて一大變改を加へんとするものである、而同法の施行には救護法の實施を必要とするので社會局では來議會には是非共救護法を通過せしむべく意氣込んでゐる

養育費

腹が減つて來ると 狂暴になる奇病
握り飯が藥になる 病名も療法も不明

【釜山特電】世界の醫學史にも未だ記されて居らず病名も療法も全々解らぬといふ奇病になやまされてゐる患者が釜山に現れて府立病院長岸本博士の診察を受けた後、長崎醫大に赴いた話

患者は砂川明といふ最近まで釜山税關經理調査課に勤務してゐた人で、病氣は空腹になると夜起きて居る時でも寝てゐる時でも夢中になつて

狂人 の様に亂暴をするが一度握り飯か何かを口に入れてやれば普通の人と少しも變らない狀態に歸る奇病であつて、殊に夜の食事を濟ませてから翌朝目がさめる頃が危險な時で、この頃には必ず每朝の様に寢たまゝでとびあがつたり、驅け廻つたりするのでその際には準備してあるむすびを

口へ 押込んで平靜に歸らすことにしてある。同人を診察した岸本博士は患者は大正十四年頃から今の病氣にかゝり、以後毎日の如く空腹になると發作を起すが原因も解らず、根本療法もないわけである。血糖が増加するために定期性四肢麻痺といふ病氣があつてこれは反對に手足が動かなくなる病はあるが

患者 の様にさわぎ廻るのは始めてであつて、身體各部に何等異常もなく全く見當がつかぬと

頭大邱八重垣町望月樓に登樓、大盡風を吹かしてゐる男を大邱署員が取調べると右は慶州郡金水面鄭鶴洞徐相徹(二七)で去る十三日府内市場町東山病院に投宿中同宿客の尹榮俊(三五)のポケットから現金六十圓を竊取逃走したものであつた

四人組の賊

【新義州發】平北龍川府面大多獅島西北海岸に支那人四人組の海賊現はれ去る十三日夜同島に碇泊中の中の漁林均所有の船を襲ひ現金百七十余圓を強奪、支那側に逃走したとのことで龍岩浦はこの報に接し犯人の行方を捜査中であるが皆目判らないと

間島共產黨事件豫審終結

……捕有練ほか六十名にかゝる間島共產黨治安維持法違反事件は爾來京城地方法院五井豫審判事の下に鋭意審理中のところこの程審理を終り目下決定書を作成中で決定書は遲くとも十八日正午までに各被告に送達される模様である

東京一商は 遊覽を中止

【上海十六日發電】東京府立第一商業見學團八十余名は今朝蘇州に着いたが領事館警察では福岡商業事件に鑑み遊覽を中止せしめて上海に引返へせしめた

電車で顔に怪我

十六日午後一時頃、光熙門行電車一六二號、運轉手李元萬(二三)が府内黃金町三丁目二九一番地先を疾走中突然軌道を横斷しようとした敦義洞一一四番地、悦賢樓、王善樓長男果星を轢き倒し顔面に治療一週間を要する擦過傷を負はせた

岩下看守を刺し 更に金看守に迫る
殺意を果さず更に懲役十年 縊死を遂げた梁君宅

夕刊既報京城刑務所左翼第三監房第一號獨房で縊死自殺を遂げた殺人鬼梁君宅は大正十五年七月強盜罪で懲役十年を言渡され開州地方法院より京城刑務所に護送されて來たもので同所に服役中四年の刑を終へてゐたがかねて看守岩下、金兩名が自分に對し差別待遇をなし、或日の如きは自分が腹痛で苦しんでゐたので岩下看守にその日の作業休みを申出たところ看守は一ずも極端な冷遇をするので日頃恨みを抱いてゐた梁君宅は、昭和四年一月六日（服役四年後）遂に看守殺しを決心し同日午後三時、第十一工場で洋服を裁斷中鋭利なはさみをもつて岩下監守の背後より矢庭にとびかゝり背部に強い一撃を興へ同看守が叫びをあげて逃げ迷ふ中を尚も追ひせまつて第十二工場に進み同場で見張中の金看守に一刺を浴びせかけたが突かんとするところを作業中の多數の囚人に阻まれて遂に殺害を果さなかつたもので四月二十日京城地方法院金川裁判長より再び懲役十年を言渡されてゐたものである

刑務所切つての 暴れ者だつた 林看守部長談

林看守部長は語る『刑務所切つての暴れ者でした死人に鞭打ちたくはありませんが全く困りましたいつも看守が見張りしてゐるのですが僅か三四分の間に縊死したもので看守が氣がついたときは梁は旣にこと切れてゐた。その巧みな最後に今更舌をまいてゐる次第です何んと言つても私達の不注意から出かしたことで申譯ありませんで梁君宅は日頃から妙に看守を恨みこの間の看守殺人未遂があつてからはまだ十年かと云ひこの分では一生涯を刑務所で送らねばならぬと夜、昼となく嘆いてゐたもので極度の神經衰弱にかゝり一時は死んだ方がましだといつて随分看守をこまらせた。いづれにしてもとんだ失態を演じて申譯ありません』

嚴重に處分する
娼妓虐待に對して 本町署の方針

既報=新町遊廓一力樓、菊水樓の抱娼妓虐待事件は不景氣からの出來事とはいへあまりにも惨めな話へとして本町署當局でも此際樓主に就ては嚴重な調査をなした上場合に依つては峻乎たる處分を行ふ筈であるが、なほ最近の不景氣から各貸座敷業ともこの種虐待の事實多分にある模様なので各樓主に就き投書を基として嚴重な調査を為すこととなつた、右に就き坂本保安主任は語る

勿論悉く抱主が悪いとはいへない、中には相當悪辣の娼妓もゐる模様と云ふ、菊水樓と云ひ娼妓の語る處に依れば目に餘る程のものがあるので目下それ〳〵取調べ中であるが何しろ當局の眼が屆かぬと見るとすぐ苛酷な取扱をなすに至り可憐なる籠の鳥の血を吸ふやうなものがあるので此の際嚴重取調べた上場合に依つて斷然處分する考へである

來る廿一日 職業指導デー
文相が講演を放送

【東京電報】大日本職業指導協會は各地支部を總動員し來る廿一日全國職業指導デーを開くが、田中文相はその間に少年職業指導に關する講演を東京中央放送局から全國に中繼放送することゝなつた

圓タクから 五十錢タクへ
大阪での皮切りが 各地へどう響く

圓タク時代から五十錢タクシー時代へ、府内交通機關中スピード時代にふさはしい役割を演ずるあの圓タクが大阪ではその劇しい競爭と物價低落に制限されて遂にその半額の五十錢タクの出現をみた、それは今や自動車時代たらんとする府內圓タク界に値下げの前奏曲として響くであらうが京城圓タク業者は

京城は大阪と異なり需要が少くなく大阪は五十錢でも歸り途に客をひろつてゆけるが京城では殆んどそんなことは不可能ですでまあ目下の處五十錢タクは出來ないでせう、さきに平壤で五十錢タクが出來ましたが今は目茶苦茶になつてゐる模様です

なほ道の保安課では目下の處は五十錢タクの許可願ひは何人からも出願されてゐない、從つて許可するか否かは明言出來ない

と語つてゐた

吉原飛行士京城へつく
右より佐藤航空官、吉原飛行士、一人おいて德留支所長

間ののびた話

【釜山發】釜山綠町遊廓三福樓抱娼妓お艶こと栗田ヨシ(二七)は去る十一日登樓した仁川遊廓樓主香川某（假名）のお氣に召し一夜の内に仁川へつれて歸へる相談がトン〳〵拍子に成立し大枚二千七百圓を投げ出して落籍し女房にするとかしないとか取込んでゐる最中十三日になつてヨシは情夫と共に行方を晦ましてしまつた爲め香川某は眼の色を變へて探し廻つた末海雲臺温泉に夫婦氣取りで隱れてゐるのを發見され仁川へ伴く行かぬで目下ゴタついてゐるが緊縮時代に逆行した間の伸びた話である

キングの大快舉

世界大文豪の名作を、面白い〳〵講談としたキング七月號の大特輯雜誌界空前の試みとして大評判！

ゆすり捕はる

全北益山郡金馬面西古里生れ、住所不定、鄭德興(三一)は本年春頃、香川荒木料理店板場をお拂ひ箱となつて京城に來り府內を轉々として强請り歩いて居たが、十六日午後十時頃府內元町二丁目八十八番地裴通、林弼三方で金錢の强要中を龍山署員に逮捕された、余罪多数ある見込みで引續き取調べ中

夏物雜貨廉賣デー

來る二十四日より二十九日まで西工菜商組にて夏物雜貨廉賣デーを開催するが、その期間島……

伊太利 訪日機 今月中に出發

【東京電報】伊太利飛行家ロンバルヂー氏は六月中に伊太利ベルセットを立ちシベリア經由日本に飛來する事となつた使用機はフイアット八〇馬力單葉機上機である

日章旗を贈つて激勵 田中文相選手一行を招待

【東京電報】田中文相はダルムスタット國際陸上學生競技大會派遣選手および山本監督等を十七日午後三時文相官邸に招待して日章旗を贈り行を盛んにした

東亞同文書院 學生側折れる 要求を撤回して

【上海十六日發電】東亞同文書院學生一同は六日書院當局に要求條件を提出し紛擾中であつたが其後教授側の慰撫により學生側は要求條件を撤回したので無事解決した旨十六日同校教授側より聲明書を發表した

支那人の 失職者 千數百名

【東京電報】最近の不景氣にたゝられて京濱間に在住する支那人中にも一千數百名の失職者を出しているが、外務省では南京政府と交渉して内四百名を本國に送還することとなつた、六月歸國旅費一人當十五圓、計六千圓を要するが南京政府に調達の見込みなきため保護で送還するはずである

館ベランダに於て靑山大島町竹内友三郎一派の曉書歌手品曹曲舞踊、笑劇、二輪加等の餘興を開演することゝなつたが人氣を呼ぶことであらう

危禍に遭ふた 吉村君經過良好

【蘇州十六日發電】重傷せる福岡商業生吉村君は午後に至り熱も下り經過良好で腦炎の兆候も去り十八日頃上海につれ歸る事が出來ると支那醫師は語るので眼鏡教諭も愁眉を開いた、負傷は後頭部打撲左腕關節骨折脇骨骨折脇骨も輕く上海でレントゲンで調べる筈

丁子屋新館 九月末落成

南大門通丁子屋洋服店では目下新築中であるが、工事豫定の如く進捗してゐるので、九月末迄に竣工落成と共に華々しく賣出しを行ふことゝなつてゐる、第三越新館の落成と共に今秋のデパート進出は目覺ましいものがあらう

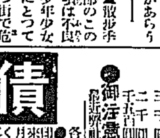

▲散歩季節のこの頃は不良少年少女にとつて絕好の跳梁期である▲まづ街で危險なのは地町から南米倉町へ拔ける通りや、永樂町から中央館へと通じる道等で▲殊に婦人の一人あるきはまことに物騷▲活動寫眞館は大入滿員で、男女席の區別が全く隱れてゐる時であるが▲もしいけないのがけしから振舞におよばんとすればまづ臨監の警官に訴へればまづ安心▲カフエ等では決して他の客の顏を凝視してはならぬ▲變な人からの彼くせは大概お互の目から……

債券相場

●月末日(六月三十日迄の相場(送料十三錢)

回別	賣値	買値	回別	賣値	買値
[illegible]	[illegible]	[illegible]	[illegible]	[illegible]	[illegible]

各種の詳細案内……御申越次第送呈

京城府大和町一丁目百二十一番地（京城銀行前向フ）（本店・東京）日本勧業製券株式會社 日本勸業證券株式會社京城支店 電話光化門九七三番・振替口座京城二九七番

●御注意……弊社は外交員を絶對に一名も使用致しません最近管外交員と稱する不正商人有る由・充分御注意を乞ふ

●來月くじ債券の豫約賣……（時價にて豫約）僅かの手付金で福運が樂しめる便法……
三千圓當り 勸業債券 八十圓(八月渡)手付金 利札付一通ニ付七十錢
二千圓當り 同 五十八圓 同 六十五錢
千五百圓當り 復興債券 五十圓(五圓券) 同 五十錢

●月賦賣……簡便な貯蓄方法
月々僅かの掛込で御希望の債券が樂々と御求めが出來る便法
時價相場にて御契約致します……（詳細案内呈上）
○松の組……十ヶ月契約第一回掛込金八圓四十錢（申込料を含む）
○竹の組……同 八圓五十錢 同
○梅の組……同 八圓四十錢 同

▲毎月くじの樂しめる福合はせ債券……
○松の組……（勸業十圓券六枚）……賣値 五十四圓五十五錢
○竹の組……（復興五十圓券一枚 同 十圓券二枚）……同 四十七圓八十五錢
○梅の組……（勸業十圓券六枚）……同 五十圓六十錢

●全鮮一の安い金利……簡易貸付（手數料……利息……低利）
○勸業、復興債券、公債、社債等にて御時金融。（利息）千圓以上、日歩二錢二厘、百圓以上、日歩二錢三厘

六月三十日迄に景品券引換御渡しいたします

●景品附開店披露福引當籤番號

等	番號
一等	二三、九七
二等	一〇二、二二四、二五五
三等	四四、九六、一二三、二二六、二七一
四等	一五、二四、一九、七六、三三七、一六二、一六五、四二一、四五六、六六七

上岡洋服店 スンタ吊服式

特製 新調 十一圓 前後 分解式 形 カタログ進呈 見本 箱あり
大阪信濃西通北詰 上岡洋服店 スンタ 東京神田本田町散會

サロメチール
痛み、疲れ、凝りに
皮膚に塗擦すれば足る
直ちに吸收され、深部筋肉及び關節の劇甚なる疼痛、腫脹、浸潤は愉快に消失す

ロイマチス 神經痛 肩凝 腋痛 頭痛 胸痛 打撲 筋痛 （運動擬挫による）
鎭痛劑
一圓、二圓五十錢 各藥店にあり

醫學界の革命
ラヂウム溫灸療法 無料實驗治療

今や世界の醫學界を驚嘆せしめつゝある不思議な効驗あるラヂウム溫灸器が發明せられその治療部と普及會が京城朝鮮神宮表參道に開設された。……

虚弱に滋養と强壯 無臭ニンニクエキス
肺炎肋膜 諸病に 鰻油
京城府苑南洞一九五 井上又七

痔疾專門 痔核、脫肛、痔瘻、出血、肛門裂 相談歡迎 國境醫院

男女 筆生 大募集 文藝社

儲け事業

尺八

第一回決算報告

東洋製絲株式會社

●づつう！ ノーシン●

京日案内

貸店　南京　恩給　招聘　恩給　ほね　特別案内

ぢ 黄金肛門病院

ばい毒 りん病 專門 和田醫院

戀愛黑點 (90)

鈴木不如丘 作　挿畫 嶺田弘

親子姉妹（八）

女性にとつては戀は生命だといふ。幸子にとつては高山が生命なのだ。女性の感ずる戀愛は受動的な所に不服がある。幸子は自分が今も高山を戀慕つてゐるのを知つて居る。けれども唯それだけでは戀の苦惱があるだけだ。

「姉がさうして山路さんを戀しく思つてゐるのが本當としたつて私はやつぱり不安ですわ。」

幸子はかういつて千代子を見た。千代子は幸子の心を通子を通じては知つて居たが、直接幸子から聞くのは初めてだつた。戀の相手が肉身の姉と關係があつたと知つては幸子としては最も深い惱みに陷るのが當然だと千代子は思つて幸子に同情した。

「今度は大丈夫ですわ。いくら通子さんでも二人の男を同時に思ふなんて事をお出來にならないわ。それに今度は眞劍なのですから」

「いゝえ、私の不安なのはその事よりも高山の心の方よ。」

「それは御心配お察しになるにおよばないでせう。高山さんは通子さんが恐ろしくてお逃げになつたのですから」

「それですから御心配になりますわ。姉と私はきつてもきれぬ肉身の姉妹なのですから、高山は姉を怖がると一緒に私だつてきつと怖がるでせう。」

幸子は通子が高山からはなれた事を知つても、高山が幸子を愛して居て呉れなければ、何にもならぬのを思つて居るのだ。

「でも高山さんはたしかにあなたを愛しておいでになるのでせう。」

「前には確かに私を愛して居ましたわ。何も知らなかつた私は幸福に暮して居ましたわ。姉が又二度目に高山に近づく樣子を私が知つた時、高山は姉を恐れると同時に私を恐れ出しました。そして今になつて考へて見ると、高山は私を愛する時、年若の妹として私を愛して居たんではないかと思はれますの。高山だつて早くから姉と同棲なんかして居たのですから、姉のいゝ所だつてきつと知つてゐたでせう。そしてそのいゝ所は私だつて姉妹ですから少しはあるでせう。そこだけの私を愛してたのかとも思はれますの。ですから私ももうすべてが終りかと思つてゐますわ。」

千代子は半分程幸子のいふ事が判つた。千代子は異性から愛される幸福は早くから知つてゐた。けれども異性を心から愛する事は知らなくて暮して來た。今の夫との仲も愛するよりは愛されて事が初つたのだつた。いつも受動的の戀しか知らなかつたのだ。

女性の戀は愛する所に戀の苦惱がある。男性の戀は愛されて苦惱が起るのだ。千代子は愛されて幸福だつた。幸子は愛して苦しいのだ。此二人は話しあつてもすつかりは互に理解出來なかつた。

「いくら私が高山を思ひ續けて居たつても、高山が私を姉の妹として恐れて居れば、私を本氣で愛する日は來はしませんわ。」

幸子は絶望してためいきを洩らした。

「そんなに悲觀なさるものではなくつてよ。今度は通子さんもあなたを困らせる樣なとはなさらないと私は思つてよ。」

「姉は姉でそれで幸でせう。今になつて山路さんを本氣で戀して成功すれば……けれど私は。」

幸子はヒステリックに唇をかんだ。私を犧牲にして姉は方向轉換を勝手にして幸福をつかまうとして居る。幸子は姉に對して憤つた嫉妬に似た感情が幸子を捕へて居た。

「私姉を問ひつめるわ。」

幸子は青白い顏をピク／＼と痙攣させた。

圍碁新局（三）

相先 先番 瀬越憲作 / 河合穎治

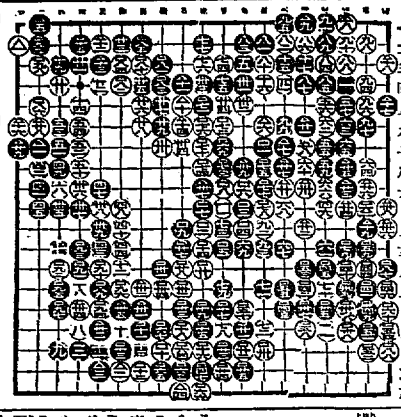

ほ六　は八　つ七　上十六　上九
ほ十一　ろ九　ほ九　上十五　い十
は九　へ八　わ十五　か十五　ち八
ほ十　そ六　わ十四　い十六　ち十

讀者らん

▲東館會館 あれは尻早將來飛躍するものゝ消滅せるかの如く考へらるゝ人達には政府の所置を是認せらるゝであらう。完全なる軍備こそ吾を平和に置くものならずや、文弱に流るゝ者よキリスト、釋迦、孔子が如何にとくも罪事の絶えざるは如何。時流を觀察するの明なき頑迷なる軍縮なぞと口にせらるゝ人達よ、もつと底の方の流を觀察せられよ、平時においても海軍なるものゝ海外貿易發展に如何に力あるものなるかを知られるがよい。手近い例に上海の埠頭にでも立たれゝば得心せらるとでせう 共產ロシアに軍備を有する仕何故ぞ(三等水兵)▲貴紙を拜借して本日早朝池上病院を訪ねました處すでに愛犬家數人押し寄せありて漸く私も愛犬を頂くの光榮に浴しました厚く感謝致します(黃金町佐藤)▲可愛い子猫を愛猫家に差上ます(本電一六七九)▲鮮語不得手生へ御成町五四六方で夜間に鮮語個人教授をやつて居ます(朴生)▲十九日鮮語不得手樣葉書で面會時間と住所を知らせ下さい敎へて上げます(阿峴里九〇金潤東)▲正直生よ電本二六三番へ電話かけてから交渉に行つて御覽なさい(係)

出版界

謄寫製版と印刷の新技法 近年異常な發達を示した謄寫版の印刷新技術を解說したものである。四六判(東京市本郷區元町一ノ一九日本謄寫印刷院發行一圓二十錢)●

川中島の戰(長野市敎育會編)四六判(長野市西長野町二四〇大正堂書店發行二十錢)

善光寺小誌(長野市敎育會編)四六判(長野市西長野町二四〇大正堂發行三十五錢)

世界美術全集(第二十八卷)十九世紀自然派、浪漫派、德川(天保―萬延)時代を輸む 寫眞百三十八葉、時代解說など(東京市麴町區下六番町平凡社發行豫約外非賣品)

批判(六月)鶴見祐輔の民族主義と資本主義の諸段階(長谷川萬次郎)大學の顚落の錯誤につき河合敎授に答ふ(森戶辰男)ソヴエート臨村共營化と貧都派非貧都派の主張(佐久間二郎)自然主義文學と無產派文學(千葉龜雄)ブルジョア文化機關の行詰とインテリゲンチアの地位座談會(長谷川萬次郎、櫛田民藏、新居格、向坂逸郎、石濱知行、正原謙)その他の記事、創作『何處へも』(村山知義)を載す(東京市外中野町上の原九三七我等社三十錢)

▼東京工業會誌(六月)東京市外淀橋町角筈九二東京工業會非賣品
▼金剛會パンフレット(三六號)日本商工會議所內金剛會非賣品
▼般若(六月)京城南山町三ノ三本願寺別院十錢
▼同仁(六月)漢人の發展性(長野朗)阿片吸食問題(井上紅梅)その他(東京市神田區北神保町二〇同仁會)二十五錢
▼大雄基(六月)開港九周年記念特輯號(咸北雄基港豆滿江雜誌社二十錢)
▼畜產雜誌(六月)北海道廳內北海道畜產協會二十錢
▲カフエーファン(二號)世界の暗黑面『ハルビンの或る家』京城カフエースター廻り、その他(京城黃金町三ノ一九その社十錢)
▼土木建築雜誌(六號)東京市神田驛前錦町時報局シビル社六十錢
▼日本印刷タイムス(七九號)大阪市港區尻無川北通二ノ三八その社二十五錢
▼公州醫藥院月報(四號)公州醫藥院乃錢
▼精神(六月)破邪顯正號(加藤咄堂)民衆の心理と其指導(同上)よりよき世界の建設(木村泰賢)その他(東京市外代々木山谷一〇八その社十八錢)
▼番傘(六月)柳誌(大阪市此花區玉川町四ノ九七番傘川柳社三十錢)
▼婦選(五六月)婦人公民權の死活(坂本眞琴)全日本婦選大會に出席して(諸氏)その他、附錄『婦選の歌』を添ふ(東京市麴町區麴町四の六婦選獲得同盟二十錢)
▼新聞及新聞記者(六月)新聞紙の未來(千葉龜雄)讀者は經濟言論は不振(山崎元次郎)協與新聞會議、新聞街その他(東京京橋區銀座西二ノ三新聞研究所五十錢)
▼安東經濟時報(一一四號)安東商工會議所非賣品
▼優生學(六月)精神病者の結婚統計に就て(田結宗誠)產兒制限(杉田直樹)血液型と受藥成績(林二)その他(兵庫縣武庫郡香櫨園森具六六七日本優生學協會三十錢)
▼實業商工會月報(六五號)實業二週會實業商工會十錢▼速記研究(六號)京都市上京區千本通藝町ロ上東入ル京都速記研究所十錢
▼モーター(六月)東京市赤坂區溜池町三二極東書院五十錢

演藝案內

マキノ 中央館 十八日より出二週大衆デー開催 特選東西二十大名畫特別大公開 特に十錢均一開放 ウイリアム・フオックス社特作 F・W・バックレー氏原作 巨匠ヴアン・ダイク氏監督 西部活劇 西部の大騷動 全六卷 快漢バック・ジョンス氏主演 ローズ・ブロッサム氏 カスリン・マイヤース嬢 助演 名馬「白銀王」を縱橫にアリゾナの天地に乘り廻す、久し振りのバック・ジョンス氏一代の大暴れ劇 帝國キネマ會社本年度特作現代劇 大阪日日新聞連載 佳田嶋香氏原作の『戀のジヤズ』の映畫化 監督 巨匠 鈴木重吉氏 現代劇 戀のジヤズ 全八卷 高津慶子 牧英勝 八島京子 共演 鈴木・高津がトリオになる近代戀愛行進曲 マキノプロダクシヨン本年度特作 青例特作品 原作 脚色 監督 中島寶三 白柄組 全十卷 谷崎十郎 南光明 小金井勝 桂武男 川田弘三 市川米十郎 大林梅子 櫻木梅子 浦路耶子 外マキノキネマ オールスターキャスト

東亞倶樂部 十七日より三日間 『女來也』完結篇上映 『良く安く』の大衆封切 大衆小說映畫化 吉川英治氏原作 時代劇 女來也 完結篇 主演 原駒子 坂東阿太郎 片岡左衞門 高村榮一 ユニヴァーサル映畫社超特作 航空 大活劇 ラ・プラント ルイス・ストーン氏 主演 最後のクライマックスたる飛行機

大正館 十八日より超特別大興行 華々しき映畫『麗人』の出現此映畫を見ずして一九三〇年型現代の戀を論ずる勿れ 晝間十二時三十分 夜間六時ヨリ公開 松竹京都撮影所超特作時代劇 天草四郎 八卷 時代劇 麗人 十八卷 東亞キネマ特作 根津新 監督 小唄映畫 紅屋の娘 東千代子 川島榮子 小川國松

浪花館 六月十九日ヨリ ◎襲名披露興行

便所の臭氣は かうして止めなさい

今迄佛國理學博士發明の殺菌殺蟲ポイマソ芳香油を便所へマケば、ウジを殺し臭氣を完全に止め、傳染病豫防の効大なる故藥業病院等には取り分け必要である。から、これからは是非使用されたい。又衞生大掃除には便所、床下其他不潔な場所へ本劑をマカれるがよい。

南京虫には霧吹きでカケると即死し、衣類、疊等を汚す事がないから、南京虫退治は本劑に限る。到る所の藥店其他にて販賣、品切れの時は、大阪市西區京町堀通り二今津化學研究所へ申し込。

じんぞう 膀胱炎 腎臟病に苦しみ他療法の効なき方切手添付申込め 和歌山 根本的治療の良藥入用に願ず 藥劑師 自療堂 名古屋市中區老松町二丁目

クマノ式 南京虫液 京城府水標町九四 合資會社旭商會 電話光化門一八六四番

▲義手足、洋服上下肢九圓五拾錢、各種御用命ノ節ハ略圖ニテ床面迄ノ寸法御通知ヲ乞フ ▲義手足ノ如何ナル不具者モ又セキズイ病モ器械術應用ニテ根治ス
京城長谷川町(公會堂筋向) 高野義肢製作所 電本九一一番

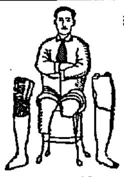

贊化病院 京城府明治町一丁目 本局二四番 內科 小兒科 入院隨意 普通病室及傳染病室 醫學博士 古城憲治

資本金 壹億五千萬圓 株式會社 安田銀行京城支店 京城府本町二丁目

京城府黃金町通一ノ四(金融組合前) 小兒科 內科 西山醫院 電話光化門二四七三番

痔 ヘルミチン 手輕に樂に迅速に治療の目的を達する最新藥 坐藥 軟膏

肩凝、腰痛、關節炎 或は齒痛、耳下腺炎 扁桃腺炎等に
濕布に優る エキホス
エキホスの塗布は、最も合理的理學療法として推奬せらる 全國藥店にあり
エキシカ・ホスピン合併改良品
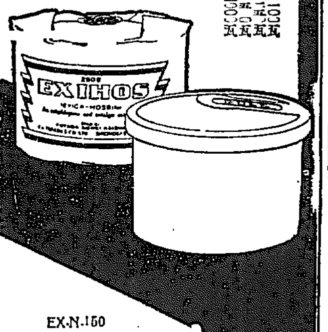
發賣元 大阪市道修町 武田長兵衞商店 鹽野義商店 製造元 二巴合名會社
EX.N.150

頭いたくてクシヤ／＼したがノーシンのんだらスグ氣がはれた

催眠鎮靜劑 アダリン 各藥店に販賣 說明書進呈
理想的催眠鎮靜劑として全世界の醫大家より確證を得たるものはアダリンである……。本品は作用迅速的確にして、不快副作用絕無、且つ睡眠は極めて自然的にして覺醒後は爽快なり。其他本品は無味無臭、服用容易なる事等に於て他類似藥品の追隨を許さず。
【適應症】神經衰弱、不眠症、心悸亢進症、ヒステリー、小兒痙攣、並に船車暈豫防等。
(包裝・價格) 三〇錠(〇・一)壹圓五錢 一〇錠(〇・一)四拾六錢
バイエル・マイステルルチウス藥品合名會社 神戶局郵便私書函一〇七番
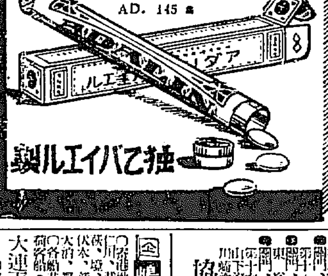
AD. 145
拔乙バイエル製

へちまの水から發明した化粧水
最も必要な 最も新らしい 最も科學的な化粧水
一本のヘチマコロンは 奧樣のお化粧下に 白粉のとき水に 旦那樣のお髭剃あとに お孃さん坊ちやんの御洗顏のあとに 御來客のときの蒸しタオルに なくてはならぬ御家庭の必需品

大瓶 .50 小瓶 .30 新型 .45
本舖 東京 天野源七

辰馬汽船仁川出帆 瑞山丸 六月二十日 門司、阪神 / 大新丸 六月 日 / 春日丸 月 日 / 高春丸 月 日 / 永代丸 月 日 仁川本町四丁目 仁川代理店 朝日組回漕部

大阪商船汽船出帆 神戶、大阪行(群山木浦經由) / 名古屋、清水、横濱、東京行 / 大連、天津行

元山出帆 大阪、東京行 長崎、鹿兒島行

森信汽船仁川出帆 森信汽船會社

內地沿岸各重要航路 歐洲行毎月一回 南米行毎月一回 北米行毎週一回

尼ヶ崎汽船仁川出帆 阪神、尼ヶ崎 高杉回漕部

朝鮮郵船 定期出帆 (博多航路) 咸北丸

仁川出帆 代理店 朝鮮郵船支店 / **木浦出帆** / **釜山出帆** 取扱店大池回漕店 / **元山出帆** 代理店朝鮮郵船支店

日本郵船出帆 歐洲行 箱崎丸 / 豪洲行 丹後丸

朝鮮汽船出帆廣告 釜山出帆 取扱店釜山本店 / 木浦出帆 取扱店木浦支店

鎭南浦發 裏日本北海道行 / 樺太

仁川發 大連天津直行

嶋谷汽船仁川出帆 協同海運株式會社

仁川汽船出帆 仁川汽船株式會社